EL DIARIO PALENTINO

Fundado en 1882 y 1890
N.º REFUNDIDO 5.253

TELEFONOS
1353 REDACCIÓN.
1526 IMPRENTA
3006 ADMINISTRACIÓN

EL DIA DE PALENCIA

DIRECCIONES
DIRECCIÓN Y TALLERES: MAYOR, 147-151
APARTADO DE CORREOS, 17

DOMINGO 2 MAYO 1954

EDICION MADRUGADA
70 céntimos

Balance de los terremotos EN GRECIA

González Gallarza en La Habana

Aplaza su salida para Wáshington para entrevistarse con Batista

La Habana, 1, (madrugada). Urgente.—La Embajada española ha anunciado que el Ministro del Aire español, general González Gallarza, aplazará su salida para Wáshington hasta mañana domingo, con el fin de asistir hoy a una entrevista con el presidente Batista.

Anoche el embajador, señor Lojendio, ofreció una comida privada a sus visitantes.

La salida para Wáshington está fijada para las diez de la mañana, esperándose que llegue a aquella capital a las tres y media de la tarde, hora local.—Efe.

VISITA DE CORTESIA

La Habana, 1, (madrugada).—El Ministro español del Aire, general González Gallarza, acompañado del embajador de España, señor Lojendio y del general Fernández Longoria, hizo ayer a mediodía una visita de cortesía al Ministerio de Asuntos Exteriores.

Más tarde asistió a un almuerzo ofrecido por el señor Lojendio en la residencia particular de éste, al que asistieron también el Ministro de Defensa Nacional, señor Pérez Hernández; el jefe de la Marina de guerra, almirante Rodríguez Calderón y el inspector general del Ejército, general Díaz Tamayo.—Efe.

La Exposición Nacional de Bellas Artes

Será inaugurada dentro de breves días en Madrid

Madrid, 1.—Dentro de breves días se inaugurará la Exposición Nacional de Bellas Artes. Con este motivo, el Director General de Bellas Artes, señor Gallego Burín, manifestó a un redactor de la Agencia Cifra, que este año revestirá gran interés el Certamen, ya que en el mismo se rendirá homenaje a la figura y obra de Anglada Camarasa, el gran pintor que desde hace tantos años no ha expuesto su obra en Madrid.

Más de cuarenta obras, correspondientes a todas las épocas, serán el índice de la producción genial de Anglada, y estarán instaladas en salas especiales. También se rendirá homenaje al gran escultor catalán Casanova, recientemente fallecido, del cual se exhibirán veintitrés esculturas de gran valor.

Añadió el señor Gallego Burín, que la pintura joven, que no acudía a la nación, ha venido en gran número este año. Entre los más ilustres participantes, figuran Cossio, Caneja, Rodríguez Acosta, Redondela, Lapayese, Arias, Juan Guillermo y Oros. Se expondrán en total 350 obras de pintura y 100 de escultura, más de 50 grabados, 50 dibujos y 4 proyectos de arquitectura. Una instalación de luz especial permitirá admirar los cuadros de noche y la iluminación alcanzará también a los paseos y jardines colindantes.

Once muertos, cien heridos y 2.112 casas destruídas

Ocho ciudades afectadas por el seísmo

Atenas, 1.—En un comunicado oficial se dice que 2.112 casas han quedado destruídas y 1.083 averiadas en las ocho ciudades que han sufrido más duramente los efectos del último terremoto. La ciudad de Kermitse, ha perdido el 75 por 100 de sus viviendas, según manifiestan los funcionarios. Este porcentaje se eleva al 98 por ciento en Aofades, donde el número de viviendas destruídas ascendió a 981.—Efe.

EL REY PABLO A LA ZONA SINIESTRADA

Atenas, 1. — El Rey Pablo ha anunciado, en una visita de inspección a unidades militares del norte de Grecia, que acortará la duración de este viaje, para marchar seguidamente, en avión, a la zona siniestrada. Los equipos de socorro están empleando reflectores en la búsqueda de supervivientes entre los escombros. Las víctimas son aún más numerosas por haberse producido el fenómeno sísmico poco después de la una de la tarde, cuando muchos trabajadores habían regresado a sus hogares para almorzar. Millares de personas han huído a los campos, según noticias de Prensa que se reciben en esta capital.—Efe.

AYUDA NORTEAMERICANA

Atenas, 1.—Equipos de salvamento están dispuestos en todo el Mediterráneo para prestar ayuda a los griegos, si es necesario; las Marinas británica y norteamericana facilitaron ayuda por valor de casi un millón de dólares a Grecia, en Agosto pasado, cuando los terremotos azotaron a las tres Islas Jónicas. El gobernador de Chipre ha pedido al embajador británico en Atenas, que informe al Gobierno griego que está dispuesto a enviar tiendas de campaña, apresuradamente, que ya fueron utilizadas en los anteriores terremotos.—Efe.

ONCE MUERTOS Y ONCE HERIDOS

Atenas, 1.—Once muertos y cien heridos (83 de ellos, graves), hay que lamentar a consecuencia del terremoto que se registró en la región montañosa de Grecia central durante el mediodía de ayer, según revelan funcionarios del Gobierno.

Las dificultad de comunicaciones entre Atenas y la ciudad de Volos, centro de la catástrofe, impide la obtención de datos completos sobre la magnitud del siniestro.

Sin embargo —se añade— los funcionarios del Ministerio de Seguridad opinan que el número de víctimas no es tan elevado como en el terremoto de Agosto pasado, que destruyó tres ciudades de las islas del Mar Jónico y causó 450 muertos. El Sofades, donde han quedado destruídas 981 viviendas, el número de muertos es de seis.—Efe.

DIECISIETE CICLONES AZOTAN TEJAS

Dallas (EE. U..), 1. — Diesisiete ciclones han azotado Tejas, Oklahom a, Arkansas y Luisiana; hay que lamentar la muerte de una persona. Otras diecinueve resultaron heridas. El total de los daños asciende a varios millones de dólares.—Efe.

Homenaje a los Doctores palentinos Rodríguez Alonso y Martín Escobar

Momento en el que el Jefe Provincial del Seguro de Enfermedad, que tiene a su derecha al Delegado del Trabajo, Sr. Orejas, y a su izquierda al Presidente del «Colegio Oficial de Médicos», Dr. Crespo, hacen entrega a los médicos palentinos jubilados, señores Rodríguez Alonso y Martín Escobar, de los títulos de pensionistas de la Mutualidad del Personal Sanitario del Seguro. En la foto segunda, la presidencia del acto, y el Dr. Carrasco, en un momento de su brillante discurso.—(Fotos PAYA)

Inauguración de la Feria Muestrario Internacional de Valencia

Participan más de dos mil expositores nacionales y de catorce países extranjeros

El Capitán General de la región, ostentó la representación de S. E. el Jefe del Estado

Valencia, 1.—El Capitán General de la Tercera Región Militar, Teniente General Ríos Capape, en representación de S. E. el Jefe del Estado, ha declarado abierta la XXXII Feria Muestrario Internacional de Valencia, en la que participan más de dos mil expositores nacionales y de catorce países extranjeros.

El acto inaugural se ha celebrado esta mañana en el amplio vestíbulo del recinto ferial, adornado con plantas y reposteros, y con el busto del Caudillo sobre el estado presidencial.

Preside el Capitán General, a quien acompañan el Arzobispo, Gobernador Civil y Jefe Provincial del Movimiento, Alcalde, Presidente de la Diputación, el Director General de Comercio y el Comisario de Ferias y Exposiciones.

Habló primero el Alcalde, quien ha expresado el desarrollo de la Feria. Dijo que, la de Valencia, es un fenómeno natural dada su posición económica y sus características de exportación.

A continuación, habló el Presidente de la Feria, Sr. Cordillo, quien ha dicho que los objetivos finales de este Certamen están más allá de la mera conciliación de comerciantes y de industriales; que tienen un fin que es más poético y más ampliamente político, el de entenderlos como personas que tienen una misión común o, al menos coincidente. Da la bienvenida a todos los que honran con su presencia este acto, así como a los expositores.

Por último, habló el Director General de Comercio, Sr. Basabe, quien transmitió un mensaje de salutación del Ministro, que no ha podido venir porque sus ocupaciones se lo han impedido. Da su interpretación de lo que significa esta Feria, diciendo que los débiles no se lanzan a empresas de tanta envergadura sino que han de estar sumidos en zonas de menor importancia económica. La Feria de Valencia es la más antigua y tiene ahora más pujanza que nunca debido a su economía y al trabajo de sus organizadores. Añadió que el Ministerio apoya y estimula estas manifestaciones porque sirven al consumidor y constituyen el esfuerzo que se realiza para la unión con los países extranjeros y también porque sirven a nuestra economía acreditando nuestros frutos en el exterior, como lo ha demostrado la exhibición de productos españoles en Oriente Medio.

El Capitán General, en nombre y representación de S. E. el Jefe del Estado, declara abierta la Feria Muestrario Internacional de Valencia.

A continuación, las autoridades visitaron el recinto deteniéndose en casi todos los pabellones y terminado su recorrido fué servida una comida en su honor en la terraza de la Feria.—Cifra.

El volumen de agua embalsado en los pantanos

Aumentó esta semana en 73 millones de metros cúbicos

Madrid, 1.—Aumenta en 73 millones de metros cúbicos el volumen total de agua embalsado en relacion con el sábado 4 de abril. Se disponen de 4.561 millones equivalentes al 46'1 por ciento de la capacidad total de los pantanos.

La reserva de energía eléctrica disponible ha aumentado en 23'4 millones de kilovatios-hora. Existen 1.202'6 millones equivalentes al 38'1 por 100 de lo que deberia haber si los pantanos estuviesen completamente llenos.

Por cuencas, hay disponibles: Pirineo Oriental, 6 millones de metros cúbicos (60 por 100 de su capacidad total); Ebro, 964 (72'1 por 100); Jucar, 128 (13'1 por 100); Segura, 155 (46'2 por 100); Sur de España, 61 (67'1 por 100); Guadalquivir, 714 (39 por 100); Guadiana, 287 (22'1 por 100); Tajo, 378 (14'1 por 100); Duero, 1.570 (90'2 por 100); y Norte de España, 523 (79 por 100).

Los pantanos de Ricobayodrio, Esla, Villalcampo y Castro (Río Duero), con una capacidad de 1.295 millones de metros cúbicos, son los que mas cantidad de agua contienen ya que tienen embalsados 1.282 millones.—Cifra.

Los festivales artístico-populares de Murcia

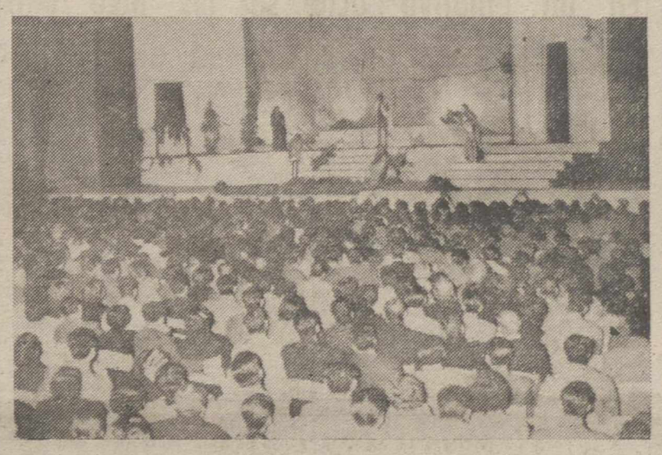

Un detalle de los recientes festivales artístico-populares celebrados últimamente en Murcia, que fueron organizados por el Ministerio de Información y Turismo. La foto presenta una escena de la tragedia clásica «Edipo», en versión de don José María Pemán, que interpretó al aire libre, ante varios miles de espectadores, la Compañía dramática de «Lope de Vega».—(Foto Cifra)

El Delegado Nacional de Sindicatos en Navarra

Inaugura diversas obras y viviendas

Pamplona, 1.—El Delegado Nacional de Sindicatos, señor Solís, Gobernador Civil y Jefe Provincial del Movimiento, Mandos y Jerarquías que acompañan al Delegado, han realizado hoy un largo recorrido con objeto de inaugurar diversas obras y viviendas. En Fuentelarreina, el Párroco bendijo unos terrenos que constituirán una notable mejora para su pueblo, mediante revestimiento y consolidación de un canal de riego y para uso hidroeléctrico. Con esto se benefician 177 hectáreas y 185 productores. El proyecto ha sido realizado por los técnicos de la Obra Sindical de Colonización; el presupuesto ascendió a 1.700.000 pesetas y las obras fueron iniciadas en Septiembre de 1948.

EN MENDIGORRIA

A continuación se trasladaron al pueblo de Mendigorria, donde se bendijo, asimismo, la bodega «San José», para cuarenta y seis socios, con una capacidad de un millón de litros. El presupuesto de esta obra alcanza la cifra de un millón y medio de pesetas. El señor Jiménez Torres, jefe nacional de la Obra de Cooperación, manifestó que se proyecta la creación de una bodega central en Pamplona, para veinte millones de litros, y que se trata de llegar a uniformar todos los tipos de vino y hacia la conjunción de todas las Cooperativas de Navarra, para poder realizar la distribución directamente a los almacenistas.

Cerca de la bodega hoy inaugurada existe la iglesia gótica de San Pedro de Mendigorría, con una fachada renacentista adobada con vino. Es tal la falta de agua que, en ocasiones se padece, y con cierta frecuencia que, a los vecinos que aportaban un cubo de agua, se les entregaba y aún a veces se hace, un cubo de vino.

EN ANDOSILLA

Desde aquí, las autoridades sindicales y mandos de la provincia, se trasladaron al pueblo de Andosilla, donde fué inaugurado un Hogar Sindical del Productor, cedido a Educación y Descanso para recreo de los afiliados y utilización de las Hermandaes de Labradores y Ganaderos. Realmente era muy necesario porque, en este pueblo, con más de mil quinentos habitantes, no hay ni solo café, bar, casino, ni centro de ninguna clase.

EN SAN ADRIAN

Seguidamente marcharon a San Adrián, donde, en todos los pueblos, las autoridades y jerarquías fueron recibidas con bandas de música y pancartas de agradecimiento al Caudillo y a los Sindicatos. Entre las autoridades de esta localidad se hallaba don Wenceslao Goizueta, de 99 años, veterano de la guerra carlista.

Se celebró la Asamblea Comarcal de Hermandades y Cooeprativas Agrícolas e Industriales, en la que al Delegado Nacional de Sindicatos le fueron expuestas las necesidades de la comarca.—Cifra.

Lea en planas interiores nuestro "SUPLEMENTO AGRICOLA"

¡Palentino! Piensa que mañana se verá multiplicado el donativo que entregues con agrado el día dos de mayo en alguna de tus hijas recibiendo una formación que tú serás el primero en elogiar.

3 noticias de color

1 Puñetazos por televisión

Sao Paulo, 1.—Dos enemigos políticos, miembros del Parlamento, se han enzarzado a puñetazos, ante las pantallas de televisión. El republicano Juvenal Saiyon, radiaba un discurso en el que atacaba al también republicano Mattos, cuando éste irrumpió en el estudio y gritó: «No le parto a usted la cara, por respeto al público de la televisión». Saiyon se levantó y sacó una pistola, pero Mattos le desarmó, y a continuación se propinaron una serie de puñetazos, ante la pantalla.—Efe.

FALLO

2 Falló la propaganda

Boxton, 1.—Dos hombres han resultado heridos a consecuencia del choque entre un camión y un automóvil. El camión iba cargado con 10.000 folletos recomendando medidas de seguridad en el tráfico por carretera.—Efe.

3 Alimentan a los cerdos con leche en polvo

Wáshington, 1.—Un técnico en alimentación, Norris Dodd, ex-director general de la Organización de Agricultura y Alimentación de las Naciones Unidas, y que fué subsecretario de Agricultura en la Administración Truman, ha criticado hoy a los Estados Unidos por subvencionar la alimentación de cerdos con leche en polvo, sobrante, en vez de proporcionarla a los niños extranjeros que mueren por falta de alimentos.—Efe.

Hay que convencer a Rusia, dice Churchill, de que el Occidente desea la paz

Londres, 30. — El primer ministro británico, Sir Winston Churchill, ha pedido hoy que se convenza a los soviets da que el occidente desea la paz.

En un discurso ante afiliados a la Organización Juvenil Conservadora Liga de la Primavera, Churchill dijo que es partidario de una política que, «a pesar de todos los peligros y contradicciones, pueda convencer al pueblo ruso y al Gobierno ruso de que deseamos la paz, la felicidad y una mayor expansión de su prosperidad».

Churchill declara también que tiende a convencer a Francia de que Alemania debe ser aceptada en el seno de la «familia europea».

La procesión de la Hermandad Ferroviaria de la Sagrada Familia

La Hermandad Ferroviaria de San Francisco, después del acto eucarístico celebrado con motivo del solemne Tríduo en honor de la Sagrada Familia, trasladaron procesionalmente la imagen titular de dicha Hermandad a las casas de la barriada Ferroviaria. Ayer mañana, en un Rosario de la Aurora, procesionalmente fué acompañada la sagrada imagen de nuevo a la Iglesia de los Padres Jesuítas. La fotografía de Payá recoge el momento del paso por la Estación

Comentario del día

El asno muerto en la ciudad

Por Alfredo Marquerie

El suceso ocurrió en la madrileña barriada de Cuatro Caminos, en esa zona de la capital, que es como la divisoria entre el último casticismo chamberilero y la población multitudinaria, proletaria y fabril que allí habita, al otro lado de la Avenida y de los rascacielos, población que en casi nada se diferencia con la de cualquier barrio obrero de una urbe extranjera.

El hecho es que, al pasar por la calle de San Germán, los transeúntes empezaron a notar los más raros efectos: eran atacados de cosquilleos y calambres, se veían obligados a hacer gestos y contorsiones raras que provocaban la risa de otros peatones no "contaminados" y, en suma, pronto pudo averiguarse que todo aquello procedía de la electricidad.

El misterioso flúido, cuyas aplicaciones son mucho más conocidas que su naturaleza, todavía sin definición exacta, gasta a veces esas bromas desatadas. El contacto de un farol con un cable y la falta de aislamiento producida por la humedad, convertían el piso de la citada vía en una plataforma de saltos y de risas. Llegaron los operarios y lo arreglaron todo. Pero, por desgracia, demasiado tarde...

Y esta lamentación se debe a que un humilde asnillo, un animal paciente y laborioso, de esos que apenas encuentran escenario propio en la ciudad a la que sirven tirando de los carritos de los traperos o de las verduleras, resbalando sobre el asfalto, con las largas orejas movedizas y oscantes, aturdidas por estridores de claxons, se aventuró también por la calle excesivamente electrificada...

Si las personas con zapatos de suela se convertían en meros agentes receptores y transmisores y los sujetos con calzado de piso de goma no sentían absolutamente nada y eran justamente los divertidos espectadores a que antes se aludía, en cambio el borriquito, con sus cuatro herraduras convertidas en imanes —hasta por la forma— de la fatal descarga cayó fulminado sobre el suelo y murió electrocutado... Otros parientes asnales perecen en el campo cuando los alcanzan los rayos, atraídos por las peludas antenas, pero este borriquillo, este "Platero" de Cuatro Caminos, quedó inmóvil y abrasado sobre el arroyo, sin que grandes ojos como de grueso cristal alcanzaran a ver como último panorama, otro horizonte que el de unas sucias y secas fachadas, sin gracia de cielo ni mancha de verdor... Víctima humilde, sacrificada por andar con ortopedia de hierro.

El festival internacional de Danzas de Cork (Irlanda)

Participa un grupo de bailarines españoles

Cork (Irlanda), 1.—Se ha iniciado esta noche el festival internacional de danzas, al que concurre un grupo de bailarines españoles.

El grupo de danzas español actuará también hoy y mañana domingo, en unión de un grupo alemán de 12 bailarines de Munich, un grupo francés de la Vendée y varios bailarines irlandeses.

El festival forma parte del "Feial" (Atracción de Turismo), que durará tres semanas.

Los grupos de danzas se trasladarán a Dublín, donde piensan actuar del miércoles al sábado de la semana próxima.—Efe.

PALENCIA AL DIA

Más "p'arriba"

Mayo entra lacrimoso. Desde la amanecida ha comenzado a diluviar, con el consiguiente júbilo de los labradores. No ha sido mucha el agua. Apenas ha pasado de un sirimiri más o menos pertinaz, pero principio quieren las cosas. Por de pronto, el señor Manuel nos ha enviado la siguiente apostilla a la imprecación pluvial de ayer. No hará falta sacar los santos, aunque si es bueno rezarles. Es decir, que la vieja --entre agua y sol-- podrá ir haciendo el requesón. Todo depende, por tanto, de los litros que en esas alternativas vayan empapando el suelo.

Por cierto que el señor Manuel --arrimando el ascua a su sardina-- nos recuerda que este período de lluvias lo anunció a primeros de año, cuando inició el Calendario del SUPLEMENTO AGRICOLA. Olfato que tiene el ya famoso labriego de Campos.

Fuera del ámbito meteorológico, lo más relevante de la vida local es indudablemente el homenaje rendido a los médicos palentinos don Tomás Rodríguez Alonso y don Marcos Martín Escobar, con motivo de la entrega de la documentación que les acredita como Mutualistas de la Comisión Provincial de la Mutualidad del Personal Sanitario del Seguro. Al acto se sumaron las autoridades sanitarias, asistiendo numerosos amigos de los dos beneméritos facultativos, que hicieron un verdadero sacerdocio de su profesión, a través de una dilatada existencia esmaltada de merecimientos al servicio de la Medicina.

Y... por fin, el Palencia en Tercera. La "hinchada" está de enhorabuena. Lo que hace falta es perseverar. Más "p'arriba", como decía Ramper.

Se ha demostrado que tenemos equipo. Ahora --Burgos se considera como su encrucijada-- vamos a ver si en realidad tenemos torero. Dicen que Marcos de Celis se juega el ser o no ser en la capital del Cid. Como paisanos y admiradores, hacemos votos porque el dilema hamletiano se resuelva afirmativamente.

En poco tiempo... hablará Vd. INGLES o FRANCES
POR EL SONIDO Y LA IMAGEN
Cursos Fonobilingües
Poliglophone
(CON discos o SIN discos)
PIDA FOLLETO GRATIS A
Centro de Cultura por Correspondencia
ACADEMIA CCC
APARTADO 108
S. SEBASTIAN

Recuerdos Viejos

(Noticias del día dos de mayo de 1904)

FIESTA NACIONAL.—Con motivo de ser hoy la Fiesta del Dos de Mayo, hubo fiesta en las oficinas del Estado, ondeando en los edificios públicos la bandera nacional y vistiendo de gala las tropas de la guarnición.

EL MES DE LAS FLORES. — Han comenzado en San Francisco los cultos que con motivo del mes de mayo dedican a la Virgen las Hijas de María. Todos los días se hace el ejercicio de las flores por la mañana, durante las misas de cinco y media y nueve y por la tarde a las siete y media, menos los días festivos, en que será a las siete y cuarto. Habrá sermón exceptuando los martes y jueves. Los martes, se bendecirán los escapularios de la Purísima y del Carmen. Los jueves y días festivos se hará el ejercicio con S. D. M. expuesto. Comulgarán diariamente dos Coros de asociadas. El día 31 será la Comunión General en la misa de siete y por la tarde a las siete, tendrá lugar el último ejercicio del mes, con ofrecimiento de todas las flores y despedida solemne a la Virgen.

REGRESO DEL PRELADO.—Esta noche regresará de su largo viaje el Excelentísimo y Reverendísimo señor Obispo de la Diócesis. Con el Prelado llegarán su hermano don Eugenio y don Julián A. Onrubia y don Matías Vielva, canónigos de esta S. I. Catedral.

Por cierto que entre los nombres probables para la Sede de Valencia, tras la renuncia del P. Nozaleda, figura el del doctor Almaraz y el Obispo de Jaén.

VISITAS A LOS BARRIOS. — El alcalde y Comisión de Policía Urbana ha dado por terminadas sus visitas a los barrios de la población. Del resultado obtenido se presentará una Memoria al Ayuntamiento, proponiendo las reformas que se consideren más indispensables, con el fin de que la Corporación estudie la forma en que se han de realizar, consignándose en el primer presupuesto las cantidades necesarias para ello.

NOMBRAMIENTO.—Por Real Orden del 29 del pasado ha sido nombrado abogado de la Junta Provincial de Beneficencia de esta provincia, don Pedro Rodríguez García.

A SAN ISIDRO.—Con motivo de las fiestas de San Isidro en la Corte, la Compañía de Ferrocarriles del Norte ha establecido billetes de ida y vuelta a precios reducidos, costando desde esta capital en primera clase 43,75 pesetas; en segunda, 32,80 y en tercera, 19,70. Los billetes se expenderán desde el día 10 al 14 inclusive y serán valederos para regresar del 15 al 20. La ida podrá verificarse, dentro de los expresados días, por el tren que sale de Palencia a las 17,49 y de Venta de Baños, a las 20,06 para llegar a Madrid a las 3,27 y el regreso, por el tren que sale de Madrid a las 16 para llegar a Palencia a las 9,18. Los viajeros de primera clase podrán utilizar todos los trenes correos.

NOTICIAS

COFRADIA DE LA SANTA VERACRUZ.—El homenaje a don Mariano Manso, se efectuará hoy día 2, a las tres y media de la tarde, en el Palacio de la Cofradía de la Santa Veracruz.

La droga de la fe y la caridad, insustituibles en el recetario del médico

GLOSARIO DE UN ACTO

En el emotivo y simpático acto celebrado en homenaje de los médicos jubilados Sres. Rodríguez Alonso y Martín Escobar, pronunció el Dr. D. Arturo Montes, una frase digna de subrayarse: «No dejemos que la Medicina pierda de lo que tiene de sacerdocio».

O sea —añadimos por nuestra cuenta— su alma recta, pues el médico ha de emplear el espíritu y el método de la Ciencia, conjuntamente y en iguales dosis. Corolario de aquella máxima célebre atribuida a un galeno vallisoletano, a Daza Chacón: «Cura del mismo modo a los pobres que a los ricos, y a los esclavos como a los libres». A todos hay que situarlos dentro del espacio de la piedad. ¡Qué difícil y qué bello sentirse preso de este deber!

La Medicina científica —nadie lo pone en duda— previene y cura y entrega su beneficiosa influencia a la humanidad débil y doliente. Pero esto con ser ya mucho y quizás lo más serio de todos los logros humanos, no basta. El médico necesita estudiar tanto al individuo como a la enfermedad misma, aplicándole dosis de fe hasta el derroche. Unas frases de amor —no sé quién lo dijo— anestesian, en ocasiones, más beneficiosamente que la morfina.

La tendencia actual de la Medicina moderna, como las demás actividades de los hombres, lleva marcado el signo de la prisa. Hay que ganar tiempo, que es la moneda más cara del siglo. Vida rauda. Al galope en todo. Sólo a la Medicina, que es el más difícil de todos los logros universales, no le es dable correr en la cura de los enfermos, puesto que cada uno de ellos presenta peculiaridades específicas.

Alexis Carrel, a quien leen mucho los estudiosos de Medicina, hizo famosa otra frase: «Se pide a los médicos realicen la hazaña de inventar una ciencia de lo particular. Naturalmente, pueden usar del recurso de aplicar indistintamente a cada enfermo sus conocimientos científicos, como un vendedor trata, por ejemplo, de que el mismo gaban hecho le siente bien a personas de talla diferente. Pero no cumplen su misión si no descubren las características de cada uno de sus pacientes».

Es posible que el terrible mal de la prisa de nuestros tiempos influya decisivamente en esa debilidad en que hoy caemos todos de no dar a la observación y a la experimentación las horas que se echan de menos en las más diversas actividades humanas.

Soplo de fe, soplo de caridad, es lo primero que ha de infundir el médico al paciente, sin tasa del tiempo. Yo me imagino que antes de que la Medicina dividiese fragmentariamente al cuerpo humano y a cada órgano se le reservase su especialista, el galeno llamado de cabecera tendría que observar con paciencia y perder mucho tiempo en cada caso, si no quería caer en una terapéutica ineficaz.

Quizás el reloj fuese entonces el mejor aliado del médico por aquello que dice el refrán: el tiempo es para el sabio el mejor consejero.

Estas reflexiones que ayer me hacía al escuchar la atinada frase de mi querido y admirado amigo, el doctor Montes, se encuentran condensadas en un juicio del mejor escritor de esta hora, D. Gregorio Marañón, y como suyo, magnífico: «A medida que avanzamos en la vida, nos gana el convencimiento de que el hombre sufre más por el alma que por el cuerpo».

El médico necesita, pues, llevar de la mano, junto a la receta de los antibióticos y las vitaminas, la droga insustituible de la fe y de la caridad, que es lo que le da a la profesión la dignidad del sacerdocio. A lo augusto se llega por lo angosto, por la estrechura del sacrificio.

* * *

Buscando el dolor, acercándose a él, es como han servido durante cincuenta años a la Medicina —que es la ciencia primera de los hombres—, estos dos beneméritos doctores Rodríguez Alonso y Martín Escobar, a quienes se acaba de rendir fraternal homenaje de admiración y afecto como ejemplo y guía de la clase. Y si les caben muchas satisfacciones en la hora del ocaso oficial, la más grande y estimulante tiene que ser, debe ser, la de haber empleado en igual medida el espíritu, la concepción cristiana del amor universal y el método salvador de la ciencia.

A ellos que han sabido cumplir como buenos —la gloria consiste en hacer lo que se debe— vaya dedicado este glosario con un abrazo envuelto en la llama de una antigua amistad y otros lazos entrañables.

JOSÉ ALONSO DE OJEDA

Homenaje a los médicos jubilados doctores Rodríguez Alonso y Martín Escobar (don Marcos)

En un emotivo acto se les hizo entrega de los títulos de pensionistas de la Mutualidad del Personal Sanitario del Seguro

A las cinco de la tarde del viernes, tuvo lugar un sencillo y, a la vez emotivo acto en la Jefatura Provincial del Seguro de Enfermedad, con motivo de la entrega a los Médicos palentinos don Tomás Rodríguez Alonso y don Marcos Martín Escobar, de la documentación que les acredita como Mutualistas de la Comisión Provincial de la "Mutualidad del Personal Sanitario del Seguro".

El acto, más que la entrega formularia de dichos títulos beneficos, fué una manifestación general, un homenaje de hermandad y compañerismo, de todos los médicos y auxiliares sanitarios de Palencia y su provincia, que en crecido número, testimoniaron a los dos compañeros jubilados, la cordialidad y el afecto que hacia ellos les une.

A la hora de iniciarse el acto, la sala central del I. N. P., se hallaba llena de médicos, practicantes y enfermeras afectos al Personal Sanitario del Seguro.

Ocupaba la presidencia, junto con los homenajeados, el Excmo. Sr. Don Salvador Sandoval, Jefe Provincial del Seguro de Enfermedad; don Salustiano Orejas, Delegado de Trabajo y Mutualidades; don Dacio Crespo H. de Medina, Presidente del Colegio Oficial de Médicos; don Jacinto Carrasco, Presidente de la Comisión Provincial de la Mutualidad; don Manuel Gómez Sabugo, Director del I. N. P.; don Arturo Montes, Directivo de dicha Comisión; Director de DIARIO-DIA; Dr. Zoreda, Inspector del S. de Enfermedad; Dr. Cascón y Sr. Ramos, vocales de la Comisión.

DISCURSO DEL DOCTOR CARRASCO

Tras una breve presentación por el señor Sandoval Cútoli, hizo uso de la palabra el doctor don Jacinto Carrasco, como Presidente de la Comisión.

"Nos hemos congregado en este lugar —comienza diciendo— fundidos todos en un unánime sentimiento de viva emoción, para rendir, más que un protocolario acto oficial, un homenaje de compañerismo y admiración hacia nuestros dos cordiales compañeros doctores don Tomás Rodríguez Alonso y don Marcos Martín Escobar, que han tenido la satisfacción y el privilegio de romper filas en este beneficio mutualista, pues ellos inauguran con su nombramiento de pensionistas, el funcionamiento en nuestra provincia del Beneficio de Jubilación del Seguro Obligatorio de Enfermedad, hermosa obra de Previsión Social que jamás conocieron ni disfrutaron las clases sanitarias, merced a la cual millares de médicos tendrán en lo sucesivo una vejez apacible y segura".

Hace una vibrante apología de esta Previsión Social, que ha logrado, a través de las Mutualidades, Montepíos, Seguros Sociales y otros similares, resolver problemas angustiosos de vejez, viudedad, orfandad, enfermedad e inutilidad.

Sucintamente explica las vicisitudes pasadas por la clase Médica en el pasado y afirma, que se lucha porque estas pensiones lleguen a todos los médicos rurales, siquiera sea en una buena parte, para lo cual se estudia concienzudamente el problema por la Junta y Consejo Central.

Tiene un emocionado recuerdo para el gran artífice de este beneficio social, el Excmo. Sr. Ministro de Trabajo, don José Antonio Girón, que hizo posible, y además defendió estos Montepíos Laborales con alma y vida.

Y para el señor Girón, pide se le envíe un expresivo telegrama de adhesión, afecto y lealtad firmes. Haciendo extensivo este agradecimiento, patentizado en otro telegrama, al Dr. Sánchez Mosquera, ilustre médico gallego, cuya labor tenaz en favor del Montepío de Médicos, le valió la encomienda de la Orden Civil de Sanidad. Termina exhortando a todos en el cumplimiento del deber, que tan bien han ejemplarizado los dos compañeros médicos homenajeados.

Una gran ovación acoge sus últimas palabras, que se reproducen cuando el Jefe Provincial del Seguro de Enfermedad, entrega los títulos de pensionistas a los beneficiarios.

PALABRAS DE DON ARTURO MONTES

Seguidamente el Dr. Montes, dirige unas palabras a los asistentes, haciendo sucinta exposición e historia de la clase médica palentina de Asistencia Domiciliaria, desde antes y después del Seguro Obligatorio. Expone como fué acogida su institución por parte de los seis médicos palentinos; con entusiasmo y con miedo. Ya que el beneficio que reportaría a las clases humildes, podía repercutir en perjuicio del médico, por la baja de los igualados. "Pero —dice— el sentido altruista del médico, se impuso, y bendijo un sistema que se establecía para supremo beneficio de los españoles todos, como así, al final, ha resultado.

Cita algunas cifras, y las remuneraciones cobradas por la clase médica por estas prestaciones sanitarias, a través de los diferentes periodos, y la preocupación del Seguro, a través de ellos, de ir mejorando económicamente al médico, hasta llegar a esta presente pensión mutualista que se otorgaba a los dos compañeros jubilados.

Elogia a este respecto el interés tomado por el Excmo. Ministro de Trabajo, e invita a todos sus compañeros a seguir en su labor de sacerdocio y amor al trabajo, que tan ejemplarmente han puesto de manifiesto los médicos señores R. Alonso y Martín Escobar.

Fué muy aplaudido.

PALABRAS DE LOS HOMENAJEADOS

Visiblemente emocionados, exponen la inmensa gratitud que en aquellos momentos sienten hacia sus compañeros que cordialmente se han unido al acto, así como a la Mutualidad que tan evidente beneficio les proporciona. (Grandes aplausos).

DISCURSO DEL PRESIDENTE DEL COLEGIO DE MEDICOS, DON DACIO CRESPO

Indica el Presidente del Colegio de Médicos la gran satisfacción que siente y de la cual cree ser el exponente del resto de sus compañeros, por rendir en aquel acto el tributo de cordial afecto y admiración a los dos compañeros jubilados que, a través de tantos años han sabido llevar con su ciencia, su honradez y celo profesional y su humanitarismo; tanto remedio al enfermo.

Expone cómo, ante este acto-homenaje, se aúnan todos los sentimientos, y ya no hay disparidad de opiniones, ni desuniones, ni quimeras de bandería entre los médicos; que la satisfacción de honrar a dos compañeros por los trabajos y fatigas pasados es general. Terminando su breve intervención con la invitación que hace a todos de mirarse en la conducta ejemplar de los dos compañeros jubilados, que, a través de su honrosa vida profesional, marcaron la pauta de cómo debe ejercitarse la Medicina. (Se repiten los aplausos).

Terminada la intervención del doctor Crespo, se procedió a la lectura de las adhesiones, que fueron muchas y muy entusiastas; entre ellas, fué leída la del doctor don Mauro Martín de Prado, Jefe Provincial de Sanidad.

Uno de los médicos asistentes, el doctor Velo, pidió la palabra, y, con emocionadas frases, expuso la gran satisfacción que sentía por poder públicamente felicitar a sus dos compañeros jubilados, que tan merecidamente, se habían hecho acreedores a aquel homenaje; lamentando que los estatutos entonces vigentes, no le permitieran en el día que tuvo lugar su jubilación, alcanzar también aquella pensión benefactora del Montepío.

DISCURSO DEL EXCMO. SR. DON SALVADOR SANDOVAL

Finalmente, el Jefe Provincial del Seguro, Excmo. Sr. Don Salvador de Sandoval, facilita a los homenajeados, y dice la gran satisfacción que experimenta al poder entregarles personalmente las documentaciones como primeros pensionistas de la Mutualidad.

Indica la identificación total que, en sus tres años y medio de jefatura, tiene con cuantos en esta provincia desempeñan la principal función de este Seguro médico, y que con ellos vive las satisfacciones y las preocupaciones.

Analiza por qué este año pasará a la historia del Seguro; ya que en él se empezó a suministrarse los antibióticos y tuvieron efectividad las mejoras económicas concedidas a los médicos, como son el Plus Familiar, las tres pagas cuatrimestrales y la percepción de los beneficios de la jubilación mutualista.

Se extiende en interesantes consideraciones sobre los beneficios alcanzados por los señores médicos, haciendo una sucinta exposición estadística de cómo se realizan estas cotizaciones y devengos remunerativos, y los esfuerzos que se han de verificar por la Superioridad para mantener la tónica de los beneficios cubriendo los déficits iniciales presentados.

En un documentado estudio, refleja las reformas experimentadas y las ventajas concedidas, tanto en la dispensación de recetas por las nuevas drogas admitidas en el Petitorio, que tanto han de beneficiar a los asegurados, como la modificación de los emolumentos del personal, que también han de proteger a las familias de los que tienen por misión velar por la salud de sus visitados.

Y cierra el acto haciendo constar que los dos primeros pensionistas venían desempeñando su profesión en la provincia desde el año 1905, por cuya circunstancia es más afectivo este acto de entrega de los títulos respectivos, que compensan los afanes y desvelos de dos médicos palentinos—uno de hecho, D. Tomás, y otro de derecho, don Marcos—, a los cuales felicita efusivamente.

Prometiendo a los médicos palentinos, que los telegramas interesados por los que le habían precedido en el uso de la palabra, como saludo, agradecimiento y adhesión al Excelentísimo Sr. Ministro de Trabajo, Director General de Previsión y Jefe Nacional del Seguro de Enfermedad y doctor Sánchez Mosquera, se enviarían, por su conducto, inmediatamente.

Acto seguido, dió por concluida esta reunión.

El texto de los telegramas cursados a dichas personalidades, los daremos a conocer en nuestro próximo número.

LORENZO MERINO
Médico Forense y Médico titular por oposición
Rayos X — Diatermia
Consulta: *Carrión de los Condes*

Ayuntamiento

POLICIA MUNICIPAL. — En la Inspección de la Policía Municipal, se encuentran depositados los siguientes objetos: Una americana de niño, dos pendientes de señora, dos pares de gafas, varias carteritas, una tapa de reloj, con su cristal y dos bufandas de caballero. Todo ello se entregará a quienes acrediten ser sus dueños.

Motocicleta RONDINE-SPORT
125 C. C.
La motocicleta de líneas más esbeltas
Equipada con batería y claxon
VENTA CONTADO Y PLAZOS PRECIO 19.500
Condiciones especiales a médicos, sacerdotes y empresas industriales
ALBERTO CALDERON
Mayor, 25.--PALENCIA

GOBIERNO CIVIL

Obras provinciales

El abastecimiento de aguas a Astudillo

El Gobernador Civil ha recibido el telegrama siguiente del Ministro de Obras Públicas:

«Complácome manifestarle acabo de firmar expediente de información pública y definitivamente al proyecto de abastecimiento a Astudillo. Saludale.—*Vallellano*».

En otro despacho telegráfico, el Conde de Vallellano le manifestaba haber firmado la aprobación del proyecto reformado del de replanteo previo de las obras de fábrica del pantano de La Requejada, por su presupuesto de contrata de pesetas 1.622.876'40 y adicional de pesetas 242.586'12.

Semana de la Joven

Como en días anteriores, lleno por completo el salón de actos del Seminario. Empezó María Teresa Ortega su charla. Nos dijo que hay que saber esperar. Hay a veces una gran impaciencia por ser novia, sin preocuparse en cambio, en prepararse de forma adecuada. Hay un deseo de conquista en toda joven; proyecta muchas conquistas, excepto la propia. Para saber ser novia hay que autoconquistarse. Ese mundo espléndido de la vida íntima, el mundo afectivo, no se tiene dominado. Una chica, antes de ponerse en relaciones, tiene que tener conquistado y dominado su propio corazón, tiene que tener una voluntad recia dirigiendo su vida. Hay que hacer gimnasia de voluntad un día y otro y siempre, sin vacaciones.

Y terminó diciéndonos que para saber conquistarnos a nosotras mismas, hay que dejarse conquistar primero por la mirada de Cristo.

Hoy, domingo, a las nueve de la mañana, en el trascoro de la Santa Iglesia Catedral, se celebrará una misa de Comunión, oficiada por nuestro Revdmo. Prelado. Esperamos que no falte ninguna de las jóvenes que han seguido con verdadero entusiasmo esta Semana.

Por la tarde, a las tres, en los coches de la Empresa Moreno, desde Teniente Velasco, saldremos en peregrinación al Santuario de la Virgen de Valdesalce (Torquemada). Será una gran concentración de todos los pueblos de los alrededores que junto con las jóvenes de la capital, obsequiaremos a Nuestra Madre Inmaculada en el mes a Ella dedicado. En este Año Santo Mariano, debemos honrarle más que en ningún año, no faltando a esta peregrinación en la que nos dirigirá la palabra por última vez María Teresa Ortega.—R.

AGUA DE SOLARES
INCOMPARABLE
AGUA NATURAL DE MESA
FACILITA LA DIGESTION
Almacén distribuidor:
NATALIO DE FUENTES, S. A.-Mayor, 116

DIARIO DE AVISOS

FARMACIA DE GUARDIA

Durante la noche, la de doña Victoria Manteca, calle Mayor Pral., número 174.

CUPON PRO-CIEGOS

En el sorteo celebrado el día 30 de Abril, ha resultado premiado con 50 pesetas el número 260, y con 5 pesetas todos los terminados en 60.

REGISTRO CIVIL

MATRIMONIO. — Anastasio Acero Rodríguez, de Cisneros, con María Martínez Mare, de Palencia.

NACIMIENTOS. — Rafael Maestro Meneses, de Rafael y Petra, Mayor, 167; Pedro Rodríguez Sendino, de Matías y Guadalupe, Clínica del Pilar.

DEFUNCIONES. — Domingo Cosío Díez, de 72 años, viudo, Asilo; Josefa Gascón del Prado, de 84 años, soltera, Asilo; Juana Morales de Castro, de 80 años, viuda, Sanatorio San Luis; Elicia Gutiérrez Gutiérrez, de 73 años, viuda, Gatos, 19.

LETRAS DE LUTO

La viuda e hijos de don Rogelio Cabeza Rebollar, de Husillos, nos ruegan transmitamos su reconocimiento a cuantas personas les acompañaron en los piadosos actos de sepelio y funeral y les testimoniaron su pésame por el fallecimiento de su querido esposo y padre.

Durántez Padierna
MEDICO-DENTISTA
Martínez de Azcoitia, 1, primero
PALENCIA

¡¡ ESTAMPADOS !!
ALMACENES OLMEDO, le ofrece la más variada colección de tejidos de verano
Destacan por su actualidad los más preciosos estampados sobre los más modernos tejidos en «Tuilber», «Piqué», «Raso Algodón», «Jumella», Glacelina», etc.
—0—
SECCION ESPECIAL DE PAÑERIA PARA CABALLERO
almacenes OLMEDO
Mayor Principal, 29-31 PALENCIA Teléfono 1571

Cuatro Cantones

Evocación prehistórica-monetaria.-La generación del «centimín» Estamos en Tercera División-La propaganda del fútbol

Hace medio siglo "EL DIARIO PALENTINO" reclamaba que se pusiera en circulación moneda fraccionaria de un céntimo y dos céntimos. "In illo tempore", una "perra gorda" tenía un valor representativo de acuerdo con su obesidad monetaria. Una "perra chica" también representaba una posibilidad de cambio bastante considerable. Lo recordamos muy bien. Con una perra chica podíamos comprar los chavales un buen puñado de "figurillas", una docena de "pacientes", dos barras de regaliz, una colección de cromos con las alejuyas del "mundo al revés", un paquete de chocolatinas, media docena de canicas y otras muchas chucherías y golosinas que colmaban de alegría y satisfacción nuestro sibaritismo infantil.

¿Y un céntimo?... ¡Ah!, un céntimo era la más simple pieza monetaria. Pero era todavía una fracción material, corpórea, efectiva. Se trataba —hay que explicárselo a los chicos de hoy como una lección de arqueología— de una monedita redonda; algo más pequeña que la "perra chica" de hoy; delgadita y casi ingrávida. En Palencia, les llamábamos "centimines". Las monedas de dos céntimos tenían más presencia. Se dejaban palpar dándose cierta importancia. Era la moneda de uso corriente para la práctica de la caridad, pues dos céntimos en una pieza de cobre es lo que solía darse siempre a aquellos mendigos imponentes, barbudos y azurronados que golpeaban con su cayado a la puerta de las casas y salmodiaban con voz de bajo profundo: "¡Ave María Purísima!".

¡Dios mío!... ¡Qué viejo es uno ya!... Parece que estamos hablando de la prehistoria.

LA GENERACION DEL "CENTIMIN"

Hoy el céntimo pertenece al mundo de la pura abstracción. No es una realidad. Es un concepto matemático y su representación incumbe a Dalí, como artífice del surrealismo.

Sin embargo, el céntimo existe. Aún hay muchas facturas en las que se contabilizan los céntimos. La cosa tiene su importancia y hasta, en ocasiones, ha sido el origen de buenos negocios y pingües ingresos por aquello de los "redondeos infinitesimales", bonito eufemismo de la vulgar sisa.

De pronto, nos damos cuenta que pertenecemos a la generación que alcanzó a tener entre sus manos aquellas diminutas, homeopáticas monedas. ¡Como si dijéramos de la quinta de Weyler!...

ESTAMOS EN TERCERA DIVISION

¡Estamos, Sres., en Tercera División!... Hay rumores fidedignos, recogidos en los organismos federativos nacionales, de que ya no será necesario jugar más "Liguillas", ni más garambainas campeoniles, para alcanzar el codiciado ascenso a la categoría nacional futbolística. Ya está bien con lo que se ha jugado. El Atlético de Palencia, según se dice de fuente oficiosa, tiene ya conquistado por derecho propio, el ascenso a la Tercera División y en la temporada próxima será incluido probablemente en el Grupo Primero, es decir, el que forman geográficamente las provincias de Galicia y Asturias.

Ahora es cuando vamos a ver si en Palencia hay afición. Vamos a ver si Palencia tiene ó nó tiene pulso de ciudad y sabe responder al esfuerzo que inicialmente han realizado, contra viento y marea, unos pocos palentinos entusiastas. Lo repetimos una vez más: esto del fútbol también tiene su importancia. Una ciudad que no quiere existir en el mapa futbolístico es un "fenómeno" casi monstruoso de deserción, casi diríamos de desintegración localista.

LA PROPAGANDA DEL FUTBOL

Esto es lo que no puede ser. Estamos en el momento de comenzar a actuar para hacer el equipo que nos lleve a Segunda División. Porque ésta ha de ser la meta: Un Club de Segunda División. Palencia tiene derecho a ser mentada por las emisoras nacionales, titulada en los rotativos e incluída en los millones de boletos de las "quinielas". Necesitamos, de verdad, esa propaganda. Y el fútbol puede hacérnosla. No hay que tomarlo a broma.

Todos a una, alrededor del nuevo Club representativo de Palencia. ¡Aúpa, el Atlético!

CARTELERA DE ESPECTACULOS

TEATRO PRINCIPAL

Hoy, domingo, sensacional estreno, «El halcón del desierto», en tecnicolor, con Ivonne de Carlo. Dos corazones altivos que luchan contra la esclavitud y el amor. Tolerada menores. Se despachan localidades.

Próximamente, presentación de la gran Compañía María Guerrero - Pepe Romeu.

GRAN TEATRO ORTEGA

«Perseguido».

GRAN VIA

«Capitán Panamá» y «Pena, penita, pena».

«Como le conocí» y «Bella, la salvaje».

CASTILLA

«Esposa último modelo».

CALIFICACION MORAL

«El halcón del desierto» (3), «Pena, penita, pena» (5), «Dos cuentos para dos» (2), «Bella, la salvaje» (5), «Esposa último modelo» (3), «Capitán Panamá» (3), «Perseguido» (2), «Como le conocí» (2).

Los números que figuran entre paréntesis al final de cada obra, expresan la calificación moral dada por la "Oficina Nacional Permanente de Vigilancia de Espectáculos dependiente de la Comisión Episcopal de Ortodoxia y Moralidad": 1: Todos, incluso niños.—2: Jóvenes.—3: Mayores.—3-R: Mayores, con reparos.—4: Gravemente peligrosa.—5: Sin clasificar.

EL SEÑOR

Don Benito Elices Mozos

VETERINARIO JUBILADO

Falleció en Palenzuela (Palencia) el día 1 de Mayo de 1954

A los 76 años de edad

Después de recibir los S. S. y la Bendición de S. S.

D. E. P.

Su resignada esposa doña Aurea del Río Bengoechea; hijo Valentín Elices Santos (Inspector M. Veterinario de Tabanera de Cerrato), hija política doña María Fernández (Maestra Nacional); hermanos políticos, nietos y demás familia,

Suplican una oración por el eterno descanso de su alma.

Suplemento Agrícola

SE PUBLICA TODOS LOS DOMINGOS

Ya están elegidos 179 Jefes de Hermandades de Labradores y Ganaderos

Los 27 restantes serán designados libremente por el Delegado Provincial Sindical

Pasión y entusiasmo fué la tónica de las votaciones

El pasado domingo se celebraron en toda la provincia las elecciones para la designación de los Jefes de Hermandades de Labradores y Ganaderos. A la vez tuvieron lugar las de 5 Sindicatos de Combustibles locales y 2 Gremios de la Piel.

Las características de la votación fueron de entusiasmo y pasión, mucho mayor que la registrada en la elección de vocales. Un ejemplo tenemos en la capital, donde presidió la Mesa el Delegado Provincial Sindical, don Amando Fernández. Después de cuatro votaciones consecutivas ninguno de los candidatos obtuvo el porcentaje necesario para triunfar en la elección. Esta tónica fué general.

Como resultado de los escrutinios, han resultado elegidos 179 Jefes de Hermandad, más los de los 5 Sindicatos del Combustible y los 2 de la Piel. Los 27 restantes Jefes de Hermandad que no lograron los votos correspondientes, serán nombrados por el Delegado Provincial Sindical, quien puede hacerlo libremente.

En la próxima semana comenzaremos a insertar los nombres de los nuevos Jefes de Hermandades elegidos definitivamente.

Servicio Nacional del Trigo

Subvenciones para la construcción de secaderos de maíz

Son independientes de los auxilios de otros organismos

A propuesta de la Delegación Nacional del Servicio Nacional del Trigo y con el fin de difundir y mejorar el cultivo de maíz, el Excmo. Sr. Ministro de Agricultura sometió al Consejo de Ministros con fecha 15 del próximo pasado mes de Enero, y éste prestó su conformidad, facultando al S. N. T. para auxiliar la construcción de secaderos de maíz y granos en general, y poder otorgar subvenciones de hasta el 40 por 100 del importe de ejecución material de las obras e instalaciones, con inclusión del indispensable almacén correspondiente.

Con fecha 25 de Marzo último, el Excmo. Sr. Ministro de Agricultura dió también conformidad a la escala de subvenciones y anticipos reintegrables y que en propuesta conjunta de la Delegación Nacional del Servicio Nacional del Trigo y la Dirección General del Instituto Nacional de Colonización, fué sometida a su aprobación.

Estas subvenciones son independientes de los auxilios que puedan lograr los interesados de otros Organismos.

La escala de subvenciones dadas por el S. N. T., son las siguientes:

a) A particulares aislados:

Hasta 60.000 pesetas de presupuesto, 30 por 100 en obras de fábrica de los almacenes y secaderos y 20 por 100 en maquinaria e instalaciones.

Exceso de 60.000 pesetas a 100.000, 40 por 100 idem.

Exceso de 100.000, 35 por 100 idem.

b) A Organismos y Entidades relacionados en los apartados B), C) y E) del artículo tercero de la Ley de 27 de Abril de 1946:

Hasta 100.000 pesetas de presupuesto, 50 por 100 en almacenes y secaderos de maíz, incluídas maquinaria e instalaciones.

Exceso de 100.000 pesetas a 300.000, 40 por 100 idem.

Exceso de 300.000 pesetas de presupuesto, 35 por 100 idem.

Las demás condiciones y detalles para formalizar y tramitar dichas peticiones, se hallan a disposición de quienes puedan interesar en las oficinas de esta Jefatura.

Lo que se hace público para general conocimiento.

Palencia 1 de Mayo de 1954.—El Jefe Provincial, **P. Izquierdo Ruiz.**

Hasta 60.000 pesetas de presupuesto, 30 por 100 en obras de fábrica de los almacenes y secaderos y 20 por 100 en maquinaria e instalaciones.

Exceso de 60.000 pesetas a 100.000 de presupuesto, 20 por 100 en obras de fábrica de los almacenes y secaderos y 15 por 100 en maquinaria e instalaciones.

Exceso de 100.000 pesetas de presupuesto, 10 por 100 en obras de fábrica de los almacenes y secaderos y 10 por 100 en maquinaria e instalaciones.

b) A Organismos y Entidades relacionados con los apartados B), C) y E) del artículo tercero de la Ley de 27 de Abril de 1946:

Hasta 100.000 pesetas de presupuesto, 30 por 100 en obras de fábrica de los almacenes y secaderos y 20 por 100 en maquinaria e instalaciones.

Exceso de 100.000 pesetas a 300.000, 20 por 100 en obras de fábrica de los almacenes y secaderos y 15 por 100 en maquinaria e instalaciones.

Exceso de 300.000 peseats, 10 por 100 en obras de fábrica de los almacenes y secaderos y 10 por 100 en maquinaria e instalaciones.

Anticipos reintegrables del Instituto Nacional de Colonización

a) A particulares aislados:

Hasta 60.000 pesetas de presupuesto, 50 por 100 en almacenes y secaderos de maíz, incluídas maquinaria e instalaciones.

Exceso de 60.000 pesetas a 100.000, 40 por 100 idem.

Exceso de 100.000, 35 por 100 idem.

b) A Organismos y Entidades relacionados en los apartados B, C) y E) del artículo tercero de la Ley de 27 de Abril de 1946:

Hasta 100.000 pesetas de presupuesto, 50 por 100 en almacenes y secaderos de maíz, incluídas maquinaria e instalaciones.

Exceso de 100.000 pesetas a 300.000, 40 por 100 idem.

Exceso de 300.000 pesetas de presupuesto, 35 por 100 idem.

Las demás condiciones y detalles para formalizar y tramitar dichas peticiones, se hallan a disposición de quienes puedan interesar en las oficinas de esta Jefatura.

Lo que se hace público para general conocimiento.

Palencia 1 de Mayo de 1954.—El Jefe Provincial, **P. Izquierdo Ruiz.**

Toda clase de relojes, pulseras, a plazos, en
CASA SALAMANCA

SE REUNE LA JUNTA SINDICAL REMOLACHERA

Los cultivadores que perdieron la siembra, podrán resembrar

El pasado jueves se reunió la Junta Sindical Remolachera de la zona acordando, entre otras cosas, que aquel agricultor que haya perdido la siembra por alguna circunstancia y quiera más semilla para sembrar, pueda acudir a la fábrica, a fin de que con una representación de la misma y un representante agrícola (v. g. el Prohombre de la Hermandad), viendo lo que ha perdido, pueda solicitar una cantidad para realizar la siembra.

El 20 de Mayo serán anulados los vales de harina de canje

Los que se encuentren en poder del agricultor después del 25, se consideran nulos y perdidos a todos los efectos

IMPORTANTE NOTA DEL S. N. T.

SERVICIO NACIONAL DEL TRIGO. — Por el «B. O. de la Provincia», número 38, de fecha 29 de Marzo último, y por la Prensa local de esta capital, se publicó un anuncio de esta Jefatura Provincial señalando a los agricultores la fecha tope ordenada por la Superioridad para las entregas del trigo disponible para la venta y el trigo reservado para el consumo de la explotación en los almacenes del S. N. T. y que se fijaba a dichos efectos el 20 de Abril último.

Igualmente se señaló la fecha de 20 de Mayo próximo, para retirar la harina de las fábricas elegidas por los beneficiarios, en la seguridad de que dichos vales quedarían anulados a los efectos de sacar la harina de las fábricas el citado día 20 de Mayo, y en todo caso habrían de ser vendidos por los interesados al S. N. T. antes del día 25 de Mayo, pagando el trigo equivalente al precio de compra que ha correspondido en el próximo pasado Agosto a la variedad del trigo correspondiente.

Los vales de harina que queden en poder del agricultor después del 25 de Mayo próximo, serán considerados como nulos y perdidos por el agricultor a todos los efectos.

Esta Jefatura se permite recordar a los agricultores que tengan pendiente de formalizar el canje de estos vales de harina, el plazo que tienen para ello, en evitación del perjuicio que ha de ocasionárseles de no haberlo llevado a cabo en el plazo fijado.

Se ruega a las Autoridades locales hagan conocer a los agricultores de su jurisdicción, la medida antes expuesta por los medios que tengan.

Lo que se hace público para general conocimiento y cumplimiento.

Palencia 1 de Mayo de 1954.—El Jefe Provincial, P. IZQUIERDO RUIZ.

Pronósticos del señor Manuel para esta semana

Del 2 al 10, más lluvias.

Hasta esa última fecha el tiempo será muy variable, alcanzándose entonces la estabilidad.

Los servicios forestales y su labor en 1953

La iniciativa privada recibió del Estado auxilios en metálico, plantas y semillas para la repoblación de siete mil quinientas hectáreas

Con la Ley de 7 de abril de 1952, el Estado abrió una amplia perspectiva a la iniciativa privada brindándole la oportunidad de cooperar en la labor de repoblación forestal y mejora de los montes que el propio Estado viene realizando a través del Patrimonio Forestal con el desarrollo de un doble plan de repoblaciones en todo el Territorio Nacional y en el que se preve la repoblación de un millón de Has. en diez años y el empleo de mil millones de pesetas para la mejora de los montes públicos.

Hermanados, pues, con el Estado, en una gran obra social y de extraordinario interés nacional bajo el punto de vista económico, Diputaciones, Ayuntamientos, Mancomunidades y Corporaciones de Derecho público, Entidades, Organización Sindical y particulares, propietarios de terrenos susceptibles de repoblar o mejorar forestalmente, realizan hoy una labor encaminada a la creación de importantes masas forestales con el auxilio técnico y económico del Estado, y cuya labor ha de repercutir de forma singularmente beneficiosa y en plazo no lejano, en la riqueza nacional.

El Patrimonio Forestal del Estado acaba de hacer público el balance de la obra realizada por los Servicios Forestales en 1953 en trabajos de repoblación forestal y mejora de los montes públicos. Las cifras que figuran en este balance son alentadoras y reflejan el éxito de la actual política forestal del Ministerio de Agricultura, si bien, en lo que se refiere a lo conseguido por la iniciativa privada dentro del plan general, los resultados son un tanto escasos, sin duda por las dificultades técnicas y económicos que los propietarios han de soslayar para realizar los propios contratos libremente convenidos con la Administración.

El concurso aportado por la iniciativa privada en 1953 asciende a la repoblación de 483,27 Has. de las que 320,27 corresponden a repoblaciones forestales propiamente dichas y 163 a repoblaciones con chumberas. Estas cifras, inicialmente bajas, deben y pueden ser notablemente aumentadas en beneficio, principalmente, de los mismos propietarios, porque el número de auxilios solicitados al amparo de la Ley de 7 de abril de 1952 es muy crecido y permite suponer que las certificaciones de trabajos se incrementen considerablemente en las próximas etapas, respondiendo al esfuerzo que el Ministerio de Agricultura realiza para repoblar las extensas áreas forestales que existen en nuestro país y para lo que no escatima su ayuda a la iniciativa privada, plasmada en la Ley de Auxilios, y a cuyas facilidades y esfuerzo no responden en la forma apetecida los resultados obtenidos hasta ahora, si se tiene en cuenta que la cifra prevista en el plan general de repoblaciones asciende a diez mil Has. anuales, como mínimo. Conviene tener presente por los particulares, que la ayuda que les ofrece el Estado supone un 80 por 100 del costo de la obra de repoblación que realicen.

Los Servicios forestales han suministrado durante el último año a propietarios particulares de terrenos forestales, treinta millones de plantas y 25.794 kilos de semillas, suficientes para la repoblación de otras siete mil hectáreas más.

Queda, no obstante, patente el hecho de que en tan corto periodo de tiempo como media entre la promulgación de la ley antes citada y el 31 de diciembre último, la iniciativa privada ha repoblado, con el auxilio del Estado, una superficie total de 7.483,27 Ha. de las que 483,27 han sido repobladas con auxilios en metálico y siete mil con el de planta y semillas.

Con estos suministros y auxilios en metálico se ha puesto de manifiesto una vez más, la eficacia de la ley sobre auxilio a la libre iniciativa para la repoblación forestal en terrenos de propiedad pública y particular, pieza fundamental en la legislación de nuestra política agraria.

B. SAENZ DE SICILIA

FERIAS DE SAN GREGORIO EN BALTANAS

DE GANADO MULAR, CABALLAR Y LANAR

Los días 9, 10 y 11 del próximo mes de Mayo

También se reanudan desde dicho mes los mercados de ganado y cereales que venían celebrándose todos los sábados. Por el Ayuntamiento no se cobrará ningún impuesto.

RELOJES SUIZOS 10 AÑOS GARANTIA
ENVIOS POR CORREO HASTA SU DOMICILIO
PIDA CATALOGO GRATIS
FABRICAS SUIZAS REUNIDAS
HERNANI-GUIPUZCOA
FACULTAD DE REVOLUCION

CREDITO AGRICOLA

500.000 pesetas para Tabanera de Cerrato

CAMARA OFICIAL SINDICAL AGRARIA. — En telegrama de la Dirección General de Coordinación, Crédito y Capacitación, se comunica a esta Cámara, haber sido concedido un crédito de 500.000 pesetas a la Sección de Crédito, constituída en la Hermandad de Labradores y Ganaderos de Tabanera de Cerrato.

TRILLADORA
Véndese una, magnífico estado
TEJEDA Y DIAZ Burgos, 2

AGUA PARA LOS SEMBRADOS

La vegetación está retrasada

Seguramente a finales de Mayo habrá un nuevo Cursillo de tractores

IMPRESION DEL CAMPO

Ha llovido, pero poco. Sólo en algunas partes el agua ha permitido rehacerse a los sembrados, de los pasados fríos. En Campos es donde las precipitaciones han sido menores y donde más aprieta el agobio de la sequía para las plantas. A todo esto ha venido a sumarse en varios días el cierzo, ese viento gélido, cortante y afilado como un cuchillo, que, al resecarla, tanto perjudica a la vegetación. El sábado volvió a abrir las espitas celestes. Pero hace falta bastante agua. La vegetación hoy por hoy está retrasada, no sólo por lo que toca a los cereales, sino también en remolachas y viñedos, aunque los viñedos no conviene que se adelanten en mucho, ante el riesgo de las heladas de mayo.

Del Sur las noticias son las ya conocidas. Bien los cereales, mal la remolacha y el olivar con grandes daños, a causa también de las heladas últimas.

En las labores se continúa con las siembras de garbanzos, maíz y patata. El jueves se reunió la Junta Sindical Remolachera, adoptando acuerdos de interés para el cultivo en la campaña.

Respecto a los frutales los ensayos con terpenos hubo de suspendérseles, por el retraso vegetativo de los árboles y del ciclo biológico del insecto. Se reanudarán tan pronto sea posible.

Cerramos esta impresión con la noticia que —por conducto particular— llega a nosotros. A últimos de mayo y primeros de junio tendrá lugar en Palencia un nuevo Cursillo de tractores. Se espera tan sólo la confirmación oficial para su anuncio. Podrán asistir a él los especializados con carnet de conducir. El Cursillo —como se esperaba entre los agricultores— será eminentemente práctico consistiendo las clases en trabajos y ejercicios de taller, despiece, conservación y reparación de averías.

CALENDARIO DEL AGRICULTOR PALENTINO

Lo que debe hacerse esta semana

1

Consultar los Calendarios anteriores, los que por falta de medios, tiempo, etcétera, no hubiesen realizado lo recomendado para los cultivos, ganados, industrias, legalizaciones, etc. etc.

2

Las recomendaciones de este Calendario, incompletas por este año, deben adaptarse a los medios y tiempos disponibles, lo mejor que se pueda.

3

Aprovechando el "tempero" de estos días es aconsejable el arique. Un buen arique vale por dos riegos. A los guisantes se les nota su falta, así como a algunos cereales vistos estos días.

4

Prosiguen las escardas químicas y mecánicas. De las primeras se dará cuenta oportunamente, tanto de la eficacia como de su coste y medios prácticos de realizarlas.

5

Desinfectar la semilla de garbanzos por inmersión o por productos en polvo. Es necesario adelantar aprovechando el "tempero" natural. Pasar tablón en las siembras. Arar para garbanzo negro.

6

Será necesario esta semana estar en guardia contra las enfermedades de origen criptogámico. Es decir, propias de años como éste, con temperatura y humedad adecuadas para su posible desarrollo.

7

Se insiste en la necesidad de eliminar, en los semilleros, las plantitas más débiles y de características poco acusadas. Se procurará dar características del mayor número de variedades para otra campaña.

8

HUERTA: Plantar repollos, coliflor enana, remolachas de mesa. Cavar las berzas. Sembrar judías de algunas variedades como la Mocrada Larga. Cavar para el Puerro Amarillo. Plantar cebolla valenciana del semillero.

9

En sitios abrigados se puede trasplantar tomates gordos, pimientos morrones, berengenas moradas.

10

En progresión se puede ir plantando los tubérculos de patata facilitando la nascencia, por los medios aconsejados en el CONSULTORIO, siempre que exista duda.

11

Proseguir los injertos de la vid a ojo velando, en las plantaciones hechas con barbados americanos.

12

Se trasiegan los vinos aprovechando días despejados y de alta presión. Analizar. Taponar, etc.

13

Atención a los vinos que quedaron dulces en Otoño. Una vez que hayan perdido el sabor dulce, deben trasegarse y añadir gramo y medio de metabisulfito potásico. Si no aclaran, debe emplearse algún clarificante apropiado.

14

Pueden los establos repararse y limpiarse estos días aprovechando las posibles salidas del ganado.

Destinar los corderos a cubrir bajas y las primales se deben vacunar en los sitios sospechosos. Consultar al señor veterinario.

15

En el ganado porcino, los lechoncillos destetados se deben vacunar, así como dentro de 15 o 20 días de enfermedades posibles: Peste, mal rojo, etc. Por descontado que se debe acudir al señor veterinario en caso de la menor sospecha o para mayor tranquilidad.

16

Dirigir vuestras dudas al CONSULTORIO AGRICOLA. Lo más rápidamente que se pueda, se irá contestando a las acumuladas estos días.

DE COLONIZACION

III

Enumeradas las obras a que se conceden auxilios por el Instituto Nacional de Colonización, indicaremos cuáles son los auxilios que se conceden.

1.º Anticipos reintegrables.
2.º Subvenciones.
3.º Auxilios técnicos.

ANTICIPOS REINTEGRABLES

La cuantía de los anticipos reintegrables, en cada caso, se halla comprendida dentro de ciertos límites.

a) *A estercoleros*, hasta el total del importe del presupuesto.

b) *A captación de aguas.*

c) *A transformación de terrenos de secano a regadío.*

d) *A conducciones de agua para abastecimientos rurales.*

e) *A construcción de dependencias agrícolas y ganaderas y forestales.*

f) *A instalaciones eléctricas, para el transporte de energía eléctrica en el medio rural.*

g) *A instalaciones industriales agrícolas, etc.*

h) *A plantaciones arbóreas y arbustivas de carácter agrícola.*

i) *A obras de adaptación de terrenos para el cultivo, abancalados, enmiendas, nivelaciones.*

A todas estas obras el anticipo es del 40 por ciento del importe del presupuesto aprobado por el I. N. de Colonización.

IMPORTANTE.—En las obras de regadío puede ampliarse con un 20 por ciento más, con interés o sin él, mediante Orden del Ministerio de Agricultura.

ANTICIPOS MAXIMOS

Para que las obras o mejoras puedan ser auxiliadas, *es preciso* que sus presupuestos no excedan de los siguientes límites:

Obras de particulares, aislados, 60.000 pesetas.

Obras de particulares, agrupados, 60.000 pesetas, multiplicadas por cada uno de ellos.

A las Hermandades Sindicales, Diputaciones, Ayuntamientos, Cooperativas y otras Entidades Agrarias, empresas o Sociedades comprendidas en el apartado 1) del artículo tercero, 300.000 pesetas.

En las obras de riego no hay límite del presupuesto.

REINTEGRO DE ESTOS ANTICIPOS.

Los anticipos concedidos, se abonarán en los plazos y forma que se establecen para cada caso por el Instituto Nacional de Colonización.

Generalmente, el primer plazo se entregará a los beneficiarios en el momento de la concesión del auxilio, antes del comienzo de las obras; y el último plazo, cuando esté la obra completamente terminada y haya sido aprobado por el Instituto, previa comprobación.

La devolución de los auxilios no podrán exigirse antes de los *cinco años* siguientes a su concesión, cualquiera que sea la naturaleza de la obra y clase de peticionario.

Insistimos, una vez más, en que estos anticipos metálicos no llevan *INTERES alguno.*

(Continuará)

José MAÑANES

A los consultantes de esta semana se les contestará en el próximo SUPLEMENTO AGRICOLA.

OBJETOS DE ESCRITORIO, EN
I. G. DIARIO-DIA

La veda del cangrejo no se abre hasta el 15 de Junio

Por la Dirección General de Montes, sección de pesca fluvial se ha dispuesto que con objeto de asegurar la libre reproducción de la pesca, la veda del cangrejo no se abrirá en lo sucesivo en la PROVINCIA DE PALENCIA, hasta el 15 de junio, estando libre hasta el primero de octubre de cada año.

Lo que se participa para general conocimiento y cumplimiento.

MAQUINARIA AGRICOLA DE IMPORTACION AUSTRIACA
TRILLADORAS
metálicas, con ruedas neumáticas, para rendimientos desde 400 hasta 1.000 kgs. por hora con potencias reducidas
SEGADORAS-ATADORAS
de 1 y 3 lonas para diferentes anchuras de corte con ruedas metálicas o neumáticas
MONTALBAN, S. A.
RUIZ DE ALARCON, 7
MADRID
Telegramas: SAEZMONTAGUT
DISTRIBUIDORES DE: MAQUINARIA AGRICOLA EN GENERAL DE IMPORTACION
TRACTORES • MOTOCULTORES • MOTOGUADAÑADORAS • REPARTIDORAS DE ABONOS • EMPACADORAS • MOTORES DIESEL
GRUPOS DE RIEGO POR ASPERSION
ALAS. - Alcalá, 32. - MADRID

CONSULTORIO AGRICOLA

"Tijeretas" en los árboles frutales

Don Andrés Revilla, García, de Villanueva de Abajo, pregunta: Con una propiedad de 100 ó 150 árboles frutales —terreno fresco y suelto— con subsuelo profundo, terreno fuerte, es propenso a más insectos, tanto en el subsuelo como en el arbolado. Se trata todos los años con descortezado y sulfato de hierro; en la brotación lo trato con Gesarol, etc., pero al llegar a Junio o Julio, se presenta el que llamamos nosotros «Corta tijera», del cual dejo dos ejemplares. En dos o tres días daña un 50 por 100 de la fruta, que rápidamente cae al suelo.

RESPUESTA—A la primera pregunta se le contestó hace tres semanas. Las «tijeretas»: Se trata de la «Forficula auricularia», que puede accidentalmente causar daños y precisamente en la época que indica, fin de primavera o comienzo de verano; asimismo, el daño es realizado rápidamente, como ha observado el consultante.

Una de las dificultades para luchar contra ellas, es precisamente la sorpresa, accidentalidad y rapidez con que atacan; pero si en el caso del consultante se trata de terreno infestado, vale la pena organizar una lucha. Entre las prácticas recomendadas, pueden indicarse las siguientes: Colocar en los troncos de los árboles, fajas con grasa que impidan la subida de los insectos, que no suelen volar.

Colocar junto a los árboles, pequeños tiestos de jardín, invertidos y rellenos de paja, mantenidos sobre el suelo con una caña, en los cuales se ocultan los insectos de día y se lès puede recoger.

Distribuir cebos envenenados en la proporción de unos 40 kilogramos por hectárea, más bien próximos a los árboles, con lo que la proporción a emplear puede disminuirse y a base de una de las dos siguientes fórmulas, que son las más económicas entre las recomendadas:

1.ª—Salvado de hoja, 5 y medio kilos; insecticida a base de H. C. H., con 15 por 100 de riqueza, 200 gramos; agua para humedecerlo, 4 a 5 litros.

2.ª—Salvado de hoja, 15 kilos; melaza, 4 y medio litros; fluoruro de sodio, 900 gramos; agua, 6/7 litros.

Con insecticidas, directamente resulta difícil combatir estos insectos; pero, repetimos que los daños, son, en general, accidentales y poco frecuentes.

Ensayos para escardas sobre el trigo

Don Antonio Cruz, de Casas Nuevas, y D. César y D. Pablo Pinacho, en la actualidad ensayan por cuenta de la Jefatura Agronómica, las escardas sobre el trigo, a base de «2, 4-D». Piden impresiones.

RESPUESTA.—Todavía no se han recogido impresiones, pero parece ser que el aparato que se ha dispuesto tiene un rendimiento de unos 400 a 500 litros por hectárea. Actúa bien sobre amapolas y cardos.

El estudio económico todavía no se ha completado, pero puede variar entre 200 y 350 pesetas, según tierras. Más adelante, dichos señores enviarán todos los datos a la Jefatura, quien se complacerá en hacerlo público a través de este Consultorio agrícola.

Efectos de las heladas en los alfalfares

Don Eugenio Pisano, de Palencia, nos envía unas muestras de alfalfa para su estudio y remedios.

RESPUESTA. — Se trata simplemente, de los efectos de las heladas, ya pasadas de estos días, sobre el alfalfar.

Se limitará a segar las zonas heladas, para que rebrote de nuevo. No se ha encontrado ninguna enfermedad, ni ataque.

Tratamiento contra el pulgón lanígero

Don Luis Merino, de la Dehesa de Villafruela y colaboradores de las huertas de Palencia, preguntan sobre el tratamiento contra el pulgón lanígero en los frutales y se brindan a colaborar con el nuevo producto.

RESPUESTA.—El día 27 del pasado mes de abril, una brigada de la Jefatura Agronómica se personó en las huertas de Palencia y Dehesa de Villafruela, teniendo que suspender el tratamiento con el producto terpénico, debido a la humedad ambiente y la probabilidad de que llueva estos días e inutilice el tratamiento. Se repetirá el tratamiento tan pronto aclare el tiempo.

Debido a lo retrasado que viene la vegetación y el ciclo biológico del insecto, retrasaremos la próxima experiencia, que lo realizará una brigada, cuando ordene el Ingeniero-Jefe.

Hormigas en la huerta

Don Teodoro Calderón Lobo, de Palencia, ruega le digamos qué debe hacer para terminar con las hormigas que trepan por los árboles de la huerta. «Año tras año—escribe—me comen las uvas, ciruelas, melocotones y toda clase de fruta. Hago esta consulta con mucho interés, pues me canso de emplear ligas, algodones, lana, alquitrán, cintas con aceite usado de coches y la Cola Urión. Del resultado obtenido puedo decirle que el aceite depositado en las casas de donde salen, las hace—a mi parecer—cambiar de vivienda, y respecto a la Cola, muy cara por cierto, ellas suben granitos de arena en las patas, que van depositando en un sitio determinado que eligen en la cinta que rodea el frutal y se abren paso».

RESPUESTA.—Destrucción de las hormigas: Le especificaré el combate en varios puntos, todos ellos compatibles:

Primero.—Cebos envenenados: 400 c. c. de agua; azúcar, 600 grs.; sal común, 3 a 4 gramos; arsenito sódico, 8 a 4 gramos (de más a menos, según la temperatura sea baja o alta) en los alrededores de hormigueros y sendas.

Segundo.—Alrededor del tronco del árbol, enrolle una cuerda (tres vueltas) de muchas fibras. Espolvoree usted con D. D. T. concentrado dicha cuerda periódicamente. Este procedimiento resulta muy eficaz en la práctica.

Tercero.—Destrucción de los hormigueros al anochecer con agua hirviendo o con agua 100 litros; jabón negro, un kilogramo; petróleo, un litro.

Cuarto.—Echar sublimado corrosivo al dos por ciento o una cápsula de sulfuro de carbono (Cápsulas Jamin) en los hormigueros situados en el árbol o en su área.

Análisis a una semilla de cebollino

Don Cirilo Martínez, de Palenzuela, nos envía para su análisis una semilla de cebollino.

RESPUESTA.—Si bien la semilla que nos remite no tiene poder germinativo, al parecer, es necesario que la que nos mande nuevamente no haya sido sembrada todavía, para estudiar nosotros el poder germinativo de la misma y darle carácter oficial. Nos comunicará igualmente quién se la ha suministrado.

Ampliación a una consulta

Ampliamos contestación a la consulta de la semana pasada, que formuló don Luis M. Caminero, de Cardeñosa:

Debe usted aplicar en el tratamiento de desinfección de las gallinas D. D. T. con una riqueza del seis por ciento, aproximadamente, con espolvoreador todas las semanas. Es mejor no utilizar el 666, pues se ha observado en palomares y gallineros que estos espolvoreos producían por su rápida acción, una especie de ataque nervioso sobre las aves.

FERNANDO GARCIA CASTELLON

PASTOR

FABRICA DE MOSAICOS Y YESOS

Baños, Lavabos, Inodoros, Bidés, Duchas, Urinarios, Fregaderas, Bañaseos, Accesorios sanitarios

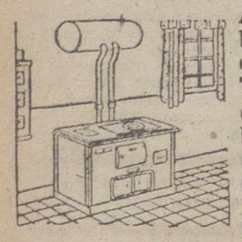

Azulejos, blancos y de color, Tuberías, de gres y fibrocemento Cañizos, Granito, Escayola, Baldosines

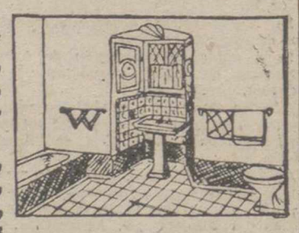

Mayor Pral., 130
M. Lafuente, 20

PALENCIA · **Teléfono 2229**

VUELVEN A REANIMARSE LAS FERIAS Y MERCADOS

En Aguilar se registró ligera alza en el vacuno, y en Torquemada las mulas se pagaron de 4.000 a 15.000 pesetas

Bajan los piensos y suben las alubias y las patatas en Saldaña

Se reaniman algo los mercados, pero sin grandes operaciones. La cebada afirma los precios, y se opera más; cotizándose a 2,95, con saco, en estaciones de origen. La avena sigue parada, al igual que las habas, algarrobas y yeros. El maíz es lo más animado, vendiéndose el híbrido y de regadío corriente, de 3,15 a 3,20 con saco.

Muy ofrecidas las pulpas; y bastante paradas la alfalfa, paja y garrofa. El salvado barato y tercerilla, incrementa las ventas, cediéndose a 1,20 y 1,30 las más baratas; y las restantes, a 1,60 y 1,90.

Las patatas, se reaniman, ofertándose las corrientes viejas, de 2,25 a 2,40, según procedencia. Bien las lentejas, y muy ofrecidas las alubias y garbanzos. El arroz, también se anima.

Los mercados de ganados se presentan menos parados que semanas anteriores. Particularmente por la parte de corderos, muy abundantes, y porcino; flojeando los precios en los primeros, y sosteniéndose en los segundos.

Se cotizan los corderos por Salamanca, de 9,25 a 9,50 kilo vivo, churra; y de 10,25 a 10,50, los merinos. En cerda, los cochinos de tres meses, se pagan sobre 200 pesetas; de diez a catorce, entre 500 y 550 pesetas. Por Segovia, los cerdos blancos de ocho semanas, de 20 a 25 pesetas kilo, vivo. Por Tordesillas, potros de un año, sobre 5.000 pesetas.

FERIA DE AGUILAR

AGUILAR DE CAMPOO. — (Especial para el SUPLEMENTO AGRICOLA). — Con menor concurrencia que en las anteriores, quizá debido a las faenas del campo, se ha celebrado la tradicional Feria de San Marcos.

No obstante entraron 600 cabezas de vacuno, de las que se vendieron doscientas.

Los precios en vacuno estuvieron en alza.

En vacas de labor, de las que se vendieron unas 40, el precio medio de una fué de 6.000 pesetas. Por parejas —se vendieron 25— 11.500.

De bueyes se vendieron 12 parejas, a 15.000 pesetas.

Bueyes y vacas para carne se cotizaron a 10 pesetas kilo en vivo. Se vendieron 20.

Chotas, de 3.500 a 4.000. Se vendieron 46. Y novillos de un año, de 3.000 a 3.500: vendidos 40.

El ganado de cerda sostuvo los precios. Entraron 300 que se expendieron en casi su totalidad, de ellos 225 de recría, que se pagaron de 300 a 400, según edad. Los cebados, a 18 pesetas kilo en vivo.

Como indicábamos, en el vacuno se observa una ligera alza con relación a otros mercados y ferias recientes en la comarca.

El campo se encuentra, debido a los fríos intensos y heladas de las últimas semanas, en bastante mal estado. Se ha iniciado un período de lluvias y ha mejorado algo el tiempo, lo cual pudiera remediar las malas perspectivas actuales, con las que es muy problemático hacer un pronóstico sobre las cosechas.—M. SANTAMARIA.

FERIA DE TORQUEMADA

TORQUEMADA. (Servicio especial del SUPLEMENTO AGRICOLA). — Con tiempo de aguaceros, que de haber sobrevenido antes hubiesen traído más gente, se ha celebrado la Feria de San Marcos en esta localidad. Acudieron al ferial unas doscientas cincuenta cabezas de ganado mular, cotizándose los tratos a precios de cuatro a quince mil pesetas; en el ganado caballar se hicieron ventas de dos a ocho mil pesetas; acudieron 80 cabezas; en el asnal, las transacciones se hicieron de mil a cuatro mil quinientas y los porcinos, desde cuatro cientas cincuenta a seiscientas pesetas.

En ganado equino, por abastecimientos se cotizaron bastantes ejemplares, desde setecientas a mil trescientas y por uno de ellos se pagó cuatro mil quinientas; verdad es que su aspecto era para pasar por excelente ternera y sus solomillos habrán hecho a estas horas las delicias de alguna bien presentada mesa. En general, flojedad en el mercado y tendencia a la baja. El segundo día amaneció desapacible y la gente forastera, ante la amenaza de lluvia, emprendió temprano el regreso a sus localidades. El agua, que era esperada más que por falta de humedad, porque con ella mejoraría la temperatura, ha puesto contentas a las gentes del campo.—J. V.

MERCADO DE SALDAÑA

SALDAÑA. (Especial para el SUPLEMENTO AGRICOLA). — La lluvia restó animación al mercado semanal celebrado en esta villa el pasado martes, día 27.

Sigue bajando el precio de los piensos, pero se venden todavía bastantes.

Se vendió la cebada, de 2'90 a 3 pesetas el kilo.

Avena, de 2'40 a 2'50 idem.
Almortas, de 3'40 a 3'50 idem.
Yeros, de 3'40 a 3'50 idem.
Altramuces, de 2'20 a 2'25 idem.

Ha subido el precio de las alubias, que con motivo de la próxima siembra, se han pagado hasta 6'30 pesetas el kilo y lo mismo el de la patata, que se cotizan a más de una peseta el kilo.

El ganado vacuno sostiene el precio en lo que con el mayor se relaciona, pues la ternera ha bajado dos pesetas el kilo, pagándose ahora a 16 pesetas el kilo en vivo.

El de cerda, estacionado también, pagándose de 300 a 400 pesetas los de siete semanas.—DARÍO QUINTANA.

Martín Sandino Peláez

SALDAÑA (Palencia)

Se complace en participar a todos los agricultores de la Zona de Saldaña, que le ha sido concedida por la Casa Nexana, S. A., de Bilbao, la representación de sus insecticidas AGRICOLAS, Ganadería y usos domésticos, contando con un importante depósito de existencias para rápidamente servir los pedidos que se sirvan confiarme, facilitando aparatos espolvoreadores para el empleo del producto, cuyo precio de ellos es insignificante, ya que solamente valen 27,50 pesetas, advirtiendo a todos en general que, lo mismo la Agronexa que los aparatos, se dan a pagar al final de la recogida de la patata y también a cambio de sus productos al recogerlos al que así lo desee.

Dado el excelente resultado de la AGRONEXA, utilizada ya por múltiples agricultores en la campaña anterior, tanto en la patata, como en cereales, viñedos, etc., considero innecesario recomendar este producto, puesto que el maravilloso resultado de quienes ya lo han utilizado, es la mejor propaganda que de estos productos pudiera hacerse.

¡¡Si Vd. todavía no lo ha utilizado, consulte con algún amigo que lo haya probado en sus tierras y Vd. será un nuevo propagandista de este artículo!! Así lo espera

Martín Sandino Peláez

SALDAÑA (Palencia)

Fábrica de Harinas «El Valle». — Transportes Generales. — Concesionario de FF. CC. Cereales. — Legumbres. — Patatas

Teléfonos 2 y 47.-SALDAÑA (Palencia)

HABLAN LOS LABRADORES

Nueve meses de invierno y tres de infierno

Por Modesto ALONSO EMPERADOR

Cuando conocí al tío Juan, llevaba invariablemente su pesada capa de pardo paño de Astudillo, de aquellas, tan espesamente tejidas, que resultaban impermeables, sin tener más urdimbre que la lana. Vestía traje de «gordellate», de color casi indefinido, que quería ser negro, con su redondo pantalón forrado y tan estrecho que más de una vez me hizo pensar en el esfuerzo que habría de requerir para poder embutir sus largas piernas, que remataban en un enorme pie del 42. Quizá la edad le había bajado la cintura; porque su pantalón, sostenido por las pesadas botas, presentaba más arrugas que un fuelle y la entrepierna casi tocaba las rodillas.

Debió de ser un mocetón gigante, en sus buenos tiempos, a juzgar por la impresión que daba todavía cuando, apuntando los noventa años, marchó a devolver a la tierra los elementos con que ella le había formado su cuerpo. Aquella cabeza, poblada de espeso pelo blanco, sólo se cubría, en los días más crudos, con una monterilla de piel de conejo.

Del tío Juan aprendí muchos refranes, sentencias con que los antiguos plasmaban su experiencia y su saber empírico. «Nueve meses de invierno y tres de infierno», repetía muchas veces, hablando de lo extremado del clima de nuestra Tierra. Y yo siempre le creí al tío Juan, porque fué un hombre de tan aguda observación que era capaz de descubrir, por «el cariterio», todo un árbol genealógico, y ésto hacía que, junto con su edad, le mirara con una especie de veneración.

Nueve meses de invierno... ¿Tendría razón el tío Juan? Recurro a la estadística y me encuentro con numerosos datos, pero demasiado escuetos para dar una impresión viva de la realidad. La medida del fenómeno, fríamente representada por números, me parece menos grata que el juicio práctico, aunque tenga algo de subjetivo, de una de esas cabezas blancas que reportaron los rigores del clima frente al horizonte.

Fuimos al pago de «Las Mudas», para ver la cebada que allí tenía sembrada el señor Gregorio. La finca ocupaba la falda de una ladera sobre la que alargaban sus cuellos una veintena de avutardas. Bien abonada, presentaba un color verde intenso y una ancha «porreta», ya casi a punto de «encañar».

En la parte más alta de la finca encontramos una especie de poza reseca, de escasa profundidad y fondo arcilloso fuertemente agrietado, que el señor Gregorio llama «el estanque». Creí que, en otra época, se había intentado algún alumbramiento de aguas, a lo que el señor Gregorio me respondió:

—Este «estanque» lo hizo mi padre para evitar que las aguas de la ladera socavaran la finca. Yo conocí, de pequeño, una «quebrada» que partía en dos a esta tierra. Y ya he pensado suprimirle para la próxima barbechera, porque ahora no es nesesario.

Entonces, ¿llovía más?

—¿Si llovía? Doble. Empezaba a mediados de septiembre y lo dejaba en mayo. Ahí tiene usted la prueba en el «estanque». Era el modo de defender esta finca. Eran los inviernos largos.

—En los datos estadísticos encontré los 550 litros por metro cuadrado como lluvia normal de hace veinticinco años y, en efecto, después, hay años con poco más de 200 litros.

—Pues, mire usted si llovería bien que se ponían las tierras hechas una sopa y, en muchas, había que «sacar hondones».

Y así era. Recuerdo haber visto, cuando yo era niño, que nuestros campesinos salían al campo, después de cada período de lluvias, provistos de largos «varales» en cuyo extremo llevaban una especie de azadilla y calcando botas «de esmanar». Iban a «sacar hondones», es decir, a dar salida a las aguas estancadas que tanto perjudicaban a los cultivos.

Pero no era más cantidad de lluvia por caer con más intensidad, sino por durar más tiempo. Ahí tenemos, como prueba, aquellos barbechos ásperos realizados con los mismos medios de ahora. El arado de vertedera no conseguía voltear la tierra, sino que sacaba una «lancha» que, agrietada por los rigores del verano se convertía en duros y pesados «tabones» de arcilla compacta, que yo mismo he visto desmoronar en sementera a golpes de mazo de madera. La tierra estaba «empapada» de agua, las labores se hacían mal y, sobre todo, cuando se podía; no siendo raro tener que sembrar «a palo», porque no había tiempo en toda la barbechera para terminar de alzar todos los rastrojos.

Aquel auténtico invierno de Campos era un señor invierno. Muchos días seguidos de nieblas escarchadas daban apariencia de «maromas» a los conductores eléctricos y sobre los árboles aparecía una costra blanca, dándoles aspecto de floridos, vistos de lejos con buena voluntad. Las tremendas heladas con el sol, en un poco de remanso, proporcionaban curiosas estalactitas de hielo que colgaban de las tejas y que aprovechaban los chiquillos para darse atracones, en puro invierno, de helados naturales que chupaban a manera de excelentes «pirulies».

Sí, dice el señor Gregorio, yo he visto jugar a la chana, en Becerril, sobre el cauce congelado del Canal. Y, no se rompía, no.

Nueve meses de invierno, de crudo invierno. Está muy cerca todavía el año 1940, en cuyo mes de enero está registrada la temperatura de 14 grados bajo cero. Y muchos recuerdan haber visto nevar el día de San Miguel. Tenía razón el tío Juan.

PUBLICIDAD ARAGON

PROPIEDAD

TRASPASOS

Fábrica de pasteurización de leche y sus derivados, 150.000 pesetas.

Fábrica de yeso, dos hornos, dos molinos, uno de escayola, dos vagones diarios, naves amplias, dos casas, 4.000 metros cuadrados de solar, vía apartadero, pie almacén con transformador propio, etc., por el valor de las instalaciones y solares rebajado, facilidades. Se cede por no poder atender.

Preciso socio capitalista para explotación mina de hierro, 40 por ciento de azufre y 40 por ciento de hierro, según análisis oficial medio, 20 pertenencias que hacen un total de 20 hectáreas, carretera, a convenir condiciones.

Edificio industrial de planta baja, de 600 metros cuadrados, cubierta moderna, 4 viviendas nuevas exentas a estrenar, propio para industria importante, 650.000 pesetas.

Sierra en marcha en pueblo importante, 55.000 pesetas.

Locales calle Mayor, 250.000 y 350.000 pesetas; precio inferior al alquiler que se abona en otros locales capitalizado. Otros dos más modestos de 40.000 y 70.000 pesetas.

PERMUTAS

Venta o permuta de casa céntrica, 110.000 por finca de regadío próxima, abonando hasta 100.000 pesetas de diferencia.

Varios de camiones por casas y un coche. Comercio en pueblo importante muy acreditado por finca en la capital con casa.

Finca rústica, dos casas y gallinero amplio, por casa en la capital, 145.000.

Solares, casas y rústicas, consulten sin compromiso.

COMPRAS

Tengo varios encargos de fincas de regadío, 8 a 10 obradas, próximas a la capital.

Para Inmobiliaria, un solar amplio, céntrico (corralones del centro) de dos a tres mil metros.

ARAGON

Aparejador y Agente de la Propiedad Inmobiliaria

Mayor, 244, T. 2626

DIVULGACION TECNICA

Desinfección y tratamiento de semillas y garbanzales

Contestando a "La Dehesilla"

No está demás recordar que la «potasa» actúa beneficiosamente sobre este cultivo: Mejor calidad y peso de la semilla recolectada. Mayor grado de conservación, pero fundamentalmente comunica al garbanzal una mayor resistencia en la invasión del hongo Azcochita pisi o Phyllosticta Rabici causante de la RABIA.

Además son más tempranas las tierras de garbanzos abonados con potasa. El exceso de nitrógeno predispone la rabia. Independientemente del terreno y semilla.

En resumen desarrollaremos en varios puntos el camino a seguir, ya que éste pudiera ser peligroso para las enfermedades de origen criptogámico.

Primero.—Abonado medio:

Sulfato de amoníaco	30 Kg./Ha.
Superfosfato 18/20	250 Kg./Ha.
Cloruro de potasa	150 Kg./Ha.

Segundo.—Desinfección de la semilla: EL MEJOR TRATAMIENTO es en seco y en su defecto el que se recomienda en otro punto del CALENDARIO, divulgado en atención a ser MUCHOS LOS LABRADORES QUE LO EMPLEAN, pero es más peligroso y en todo caso, después del tratamiento húmedo se espolvorea con cal apagada y se secan las semillas en capa delgada.

Tratamiento en seco: CARBONATO DE COBRE (o similar en productos del comercio) de una finura tal, que pase el 96 al 98 por ciento por el tamiz número 200 y su riqueza en cobre sea superior al 50 por ciento.

Unos 100 kilogramos de semilla —200 gramos de carbonato, herméticamente cerrados, se les envuelve y revuelve durante diez minutos, muy despacio, unas diez vueltas por minuto si es en un tonel.

Tercero.—Quince días después de la germinación tratar las plantitas por el Caldo Bordelés al 1'5 por ciento, aproximadamente.

Cuarto.—Quince días después de este tratamiento un segundo igual al anterior.

Quinto.—Antes de la florescencia un tratamiento con Caldo Bordelés al 2 por ciento.

Sexto.—Arrancar y quemar las matas claramente atacadas.

Séptimo.—Desinfectar el terreno con cal y laboreo.

TRATAMIENTO DE ENFERMEDADES CRIPTOGAMICAS Y BACTERIANAS EN EL MAIZ

Existe una serie de especies que nos interesa divulgar: Pythum de Baryanum, (Podredumbre de las plantitas); Giberella Sanbinetti (añubo blanco); Urtilago Fischeri (tizón del maíz); Helminthosporium Turcicum (Niebla del maíz) y otros análogos que tienen de común tres cosas, entre otras:

Primera.—Son fácilmente diagnosticables por su semejanza con los carbones, nieblas y tizones tan conocidos de los agricultores palentinos.

Segunda.—Se presentan en años más bien lluviosos y húmedos (como el Mildeu de patata y vid).

Tercera.—Se pueden prevenir con la desinfección en seco, a base de productos como hemos indicado para el garbanzo, u otros específicos fabricados por multitud de casas y marcas.

NOTA.—Por ser este un año que tiende, dentro de lo relativo, a más húmedo, divulgaremos semanas adelante las enfermedades criptogámicas con micelios exteriores y con interiores. Las que se pueden combatir y prevenir y las que solamente prevenir.

Con este artículo no completo contestamos, entre otros labradores conocidos, a nuestros muy estimados amigos de «La Dehesilla», de Ampudia, agradeciéndoles, su COLABORACION ENTUSIASTA con la Jefatura Agronómica de esta provincia.

F. G. C.

GRANJA VILA

ESPECIALIDAD EN POLLUELOS RECIEN NACIDOS

Carretera de Montblanch, 198.-- REUS

Unica raza: LEGHORN BLANCA

POLLUELOS sexados 100 por 100 con el aparato japonés original CHICK TESTER

Pollitas desde un día a todas las edades
Machitos desde un día

Pase sus pedidos inmediatamente pidiendo fechas de entrega

Para pedidos dirigirse

MANUEL BRAGADO RUBIO

Calle Santiago "VILLA ELVIRA" Teléfono 1901. PALENCIA

Banco de Santander

FUNDADO EN 1857

Capital escriturado, totalmente

desembolsado ..... Ptas. 100.000.000

Reservas ..... » 120.000.000

Departamento especialmente organizado para toda clase de operaciones con el exterior.

SUCURSALES EN LAS PRINCIPALES PLAZAS DE LA PENINSULA, ISLAS CANARIAS Y BALEARES

(Aprobado por la Dirección General de Banca y Bolsa con el n.º 1.418)

Cecilio Curieses Urbón

Fábrica de Mosaicos "LA CARMINA"

MATERIALES DE CONSTRUCCION

Azulejos blancos y de color, tuberías de gres. Precios y calidades inmejorables

Avenida Manuel Rivera, 2. Teléfonos 1311 y 1644 PALENCIA

Mirando al campo

NOTAS CINEGETICAS

Hay que respetar más y mejor la veda

Por Luis A. POLANCO

(Presidente de la Venatoria)

Cincuenta años de cazador le dan a uno cierta autoridad para considerándose amparado en ella, poder hacer públicamente algunos comentarios relacionados con el sugestivo sport al que los antiguos aficionados debemos gran parte de los mejores ratos pasados en nuestra vida, además de los inapreciables beneficios de una excelente salud y el habernos confortado muchas veces en preocupaciones y penas. El noble y viril ejercicio de la caza, que tan variadas emociones despierta resulta para el verdadero cazador el padre de todos los deportes.

Existe, pues, la obligación por nuestra parte de respetar y hacer que la veda sea respetada, ya que la caza no sólo debe considerarse como un sport más sinó también como una riqueza nacional. Cumpliendo la ley contribuiremos a su conservación y fomento que buena falta le hace

La Guardia Civil, a pesar de sus mejores deseos, excelente voluntad y fiel cumplimiento de sus muchos deberes, son tantas las obligaciones y cometidos que tiene que la privan bien a su pesar, de poderse ocupar lo intensamente que ella quisiera de la vigilancia de la caza.

Por otra parte, las Sociedades Venatorias no cuentan, desgraciadamente, con los recursos necesarios para poder lograr que el campo esté debidamente custodiado, única manera de conseguir que las leyes fueran respetadas y cumplidas. De ahí que cada día se sienta más la necesidad de que sea implantada la obligatoriedad de asociarse, es decir, de que todo cazador para obtener licencia haya de estar forzosamente incluído en las listas de socios de estas beneficiosas y utilitarias Sociedades, cuyas cuotas deberán ser fijadas con prudencia, pero decorosamente para evitar que, como sucede en la nuestra, la mayoría de sus asociados abonen mensualmente la insignificante cantidad de una cincuenta pesetas, que, como todo el mundo juzgará, resulta en la actualidad francamente ridícula. Todavía a pesar de ello hay quien exige e incluso algunas veces protesta de la gestión de la directiva.

Velando por el fomento de la caza, el perro y la escopeta deberían constituir los dos únicos auxiliares del cazador. La caza es ante todo ejercicio y arte y únicamente puede esto practicarse cazando en mano.

Es evidente que para todo aficionado al reclamo, el deporte practicado en esta forma proporciona vivísimas emociones apreciables, principalmente por el que las ha experimentado y sobre todo cuando el pájaro es propio, pero debemos reconocer que influye en la disminución de las perdices y mucho más si esta clase de caza se realiza durante el período de veda. Afortunadamente para nosotros suele por aquí emplearse poco esta manera de cazar, pero en cambio no podemos decir lo propio, respecto de la caza con hurón y redes que desgraciadamente es bastante frecuente en esta provincia, sin ir más lejos, en nuestro propio término municipal, no obstante su persecución por parte de nuestros guardas, llevada a cabo por desaprensivos cazadores, siempre de mala fe y en tiempo vedado, que es lo más lamentable, sirviendo únicamente para asesinar conejos a mansalva y por supuesto al margen de la ley y fuera por completo de todo deportivismo. Esta caza quizá pueda ser tolerada en otras partes, en ciertas épocas y rarísimas circunstancias, pero aquí es empleada casi siempre para causar daño. Por ello debe emprenderse a fondo la batalla contra la misma, tanto por parte de las autoridades como de los buenos aficionados, que estamos obligados a colaborar con ellas. Téngase en cuenta que únicamente es lícita la tenencia de hurones en quienes reuniendo las condiciones exigidas legalmente, se hallen además provistos de las necesarias licencias especiales para ello. A propósito de cuanto dejamos dicho, aprovechamos la oportunidad para permitirnos con todos los respetos debidos suplicar encarecidamente a nuestra dignísima primera autoridad civil se abstenga de facilitar permisos para descastes de conejos en campo abierto y durante la temporada de veda, sin oír previamente informe de esta Venatoria, ya que al amparo y con el pretexto de ellos se cometen infinidad de abusos intolerables y que repercuten en perjuicio de la caza.

¡Qué país de caza fué esta provincia hace medio siglo! Qué pena causa contemplar la decadencia de aquellos campos y montes de siempre famosos, por su gran abundancia, que les convertía en verdaderas minas de caza, siendo en cambio contados hoy los cotos que van quedando y menos todavía los que la conservan, lo que notablemente ha repercutido y contribuye en la escasez que se nota ahora en campo abierto.

Los pocos que aun quedamos de aquellos buenos tiempos recordamos perfectamente y con dolor aquellas magníficas fincas, cuya abundantísima caza tuvimos la mar de años arrendada los buenos y entrañables amigos que formábamos la memorable tertulia en la célebre y palentinísima rebotica de aquel inolvidable y caballeroso don Teótimo Alvarez, que en paz descanse, en la que anualmente se llevaba un libro registro donde eran anotadas todas las piezas muertas por los componentes de aquella simpática y afamada peña, cuyas elevadísimas cifras que ascendían a varios miles, parecerían ahora astronómicas e inverosímiles a los aficionados contemporáneos, pero que eran reflejo exacto de la verdad, no obstante la mala fama de que siempre gozaron en este sentido los cazadores.

Es preocupación constante de esta Sociedad Venatoria de Palencia, lograr que en toda la provincia sean falladas en justicia y con la mayor actividad las denuncias presentadas por nuestros celosos guardas.

El verdadero aficionado, por convicción propia se dará cuenta de lo que significa la palabra VEDA, tiempo en que no está permitido cazar, pero que el furtivo y de mala fe no sólo no lo respeta, sino que se aprovecha de él para realizar sus censurables hazañas.

Los medios de locomoción tan fáciles ahora, el alto precio de la caza muerta y el crecidísimo número de escopetas contribuyen a la notable y reinante disminución de la caza, lo cual exige una urgente protección que evite su total desaparición, en la que todos estamos obligados a colaborar.

MATERIAL DE OFICINAS, EN I. G. DIARIO-DIA

GRAN VINO "SANSON"

Reponga sus energías

CON SANSON

todos los días

Suscripción para el monumento Excmo. P. Polanco, en Buenavista

Suma anterior: 19.956 pesetas.

Don M. H. y P. M., 50 pesetas; don Maximiano Rodríguez, 5; don Ni…sio Sánchez, 5; don Jesús Rodríguez, 25; don Agustín Relea, 75; don …guel Abad, 50; doña Eutimia He…rero, 40; don Fabián Montes, 5; do… Piedad Marcos, 50; don Bruno …iguel, 100; don Víctor Miguel, 25; …n Isaías Martín, 10; don Domingo …lanco, 25; don Mariano Fontecha, …; don Secundino González, 15; don …derico Renedo, 5; don Antonio Re…do, 5; don Jesús Largo, 25; don …tías Valle, 150; don Diodoro Valle, …0; don Pedro Luis Valle, 150; don …fire Rodríguez, 150; doña Rusen…da Rodríguez, 25; don Manuel Mar…n, 100; don Félix Cabezón, 75.

CASA MORRONDO

PALENCIA — MAYOR, 166

Máquinas de escribir - Reparaciones - Abonos conservación - Papelería Objetos de escritorio

✝

LA SEÑORA

Doña Josefa Cascón del Prado

Falleció en Palencia
EL DIA 1 DE MAYO DE 1954
Después de recibir los S. S. y la B. A.

— D. E. P. —

Su Director Espiritual M. I. Sr. Don Andrés Medina; su hermana doña Rosario; hermana política doña Engracia Fernández (Vda. de Cascón); sus sobrinos don Pablo (Capellán del Noviciado y Coadjutor de San Antonio) y las Religiosas Felipenses M. Eugenia y M. Luz y demás familia,

Participan a sus amistades una oración por el eterno descanso de su alma.

Conducción: Mañana domingo, día 2, a las doce, al Cementerio de Ntra. Sra. de los Angeles, desde el Noviciado.

Misa de funeral: El lunes, día 3, a las diez, en la Capilla del Noviciado.

Han concedido indulgencias, los Excelentísimos y Reverendísimos Obispos de Palencia, Cádiz y Oviedo.

Acertar...

Acertar es también vencer, llegar es, como vulgarmente se dice, dar en el clavo. De ahí la alegría que sentimos cuando acertamos en cualquier cosa

Elija VETERANO y tendrá la satisfacción de haber acertado plenamente

BRANDY VIEJO

VETERANO

OSBORNE

PUERTO DE SANTA MARIA

ELECCIONES SINDICALES

Nuevos vocales de los Cabildos de las Hermandades de Labradores y Ganaderos

Resultados provisionales de las Elecciones sindicales para vocales en las Hermandades de Labradores y Ganaderos:

ARCONADA

Sección Social: Valentín Calvo Antolín, Guillermo Blanco García y Ciriaco Ruiz Antolín.

POBLACION DE CERRATO

Sección Económica: Casimiro Torres Ocasar, Angel Onecha Herrero y Julián Palomo Mena.

Sección Social: Dídimo de la Fuente Ardejón, Luis Martín Merino y Laurentino Ruiz Moratinos.

PERAZANCAS DE OJEDA

Sección Económica: Casiano Cubillo García, Antonino Báscones García y Honorio Gordo Fraile.

Sección Social: Eutiquio Fernández, Jesús Fernández Lezcano y Dionisio Pérez Castro.

HERMEDES DE CERRATO

Sección Económica: Saturnino Mendoza González, Florencio Quirce González y Bonifacio Rojo Pinto.

Sección Social: Amadeo Nieto Alvarez, Sirio Nieto Sevilla y Blas Alvarez Redondo.

SOTO DE CERRATO

Sección Económica: Asterio Ortega García, Paulino Sánchez Ayuso y Eduardo Paredes Ortega.

Sección Social: Teodoro Carazo Paredes, José Monge Maestro y Jesús Prádanos Montes.

VILLALCON

Sección Económica: Andrés Valenceja Santamaría, Gerardo Padierna Acero y Esteban Martín de la Vega.

Sección Social: Pedro Padierna Martínez, Eusterio Padierna Sahagún y Victoriano Villarroel Montes.

RIVEROS DE LA CUEZA

Sección Económica: Antonio Rodríguez Garrido, Domingo Padierna Durántez y Mariano Durántez Caminero.

Sección Social: Maximino Pedrosa Antolínez, Víctor Mata Miguel y Aquilino Antón Carrancio.

FRESNO DEL RIO

Sección Económica: Rafael Villasur Calderón, Crescencio Cuevas Martínez y Feliciano Díez Marcos.

Sección Social: Mariano Llorente García, Silvano Alonso Fraile e Isaías Martín Martín.

LA VID DE OJEDA

Sección Económica: Esteban Fuente Sanmillán y Ricardo Alonso Alonso.

Sección Social: Juan Tejedor Bravo y Benito Pelaz Barrio.

POBLACION DE ARROYO

Sección Económica: Lucio Dejo Gil, Enrique Martínez Salán y Domingo García Antolínez.

Sección Social: Sergio Calvo Merino, Emilio Poncio Cebrián y Gregorio Malagueño Gordo.

LEGIDOS DE LA CUEZA

Sección Económica: Eusebio Salán Tejerina, Jesús Dujo Acero y Pedro Gonzalo Acero.

Sección Social: Martiniano Miguel Garrán, Félix Dujo Villarroel y Victorino Laso Santos.

VEGA DE BUR

Sección Económica: Eusebio Martín Revilla, Virgilio Andérez García y Celestino Salvador González.

Sección Social: Mariano Martín Ibáñez, Prudencio Ellces Llorente y José Sendino Pulgar.

TERRADILLOS DE LOS TEMPLARIOS

Sección Económica: Artemio Herrero Hidalgo, Arsenio Durántez Tarilonte y Daniel Martínez Gómez.

Sección Social: Leandro Laso Fernández, Daniel Martínez Lera y Eugenio Lera Maeso.

CASTRILLO DE VILLAVEGA

Sección Económica: Heraclio García Sánchez, Eduardo Porras Rubio y Gerardo Herrero Olmo.

Sección Social: Liduino Abad Arconada, Jacinto de la Fuente Castr y Honorato de la Fuente Castro.

CASTROMOCHO

Sección Económica: Patricio Castañeda Agúndez, Anastasio Atienza Martín y Miguel Martínez Heredia.

Sección Social: Antonio Junquera Henayas, Mariano López Hierro y Rafael Martín Torío.

ANTIGUEDAD

Sección Económica: Leocadio de la Cruz Carrillo, Lot Gil Mena y Demetrio de la Cruz Carrillo.

Sección Social: Francisco Ortega Barcenilla, Teodoro Barcenilla Peral y Ciriaco Ortega Ortega.

BOADILLA DEL CAMPO

Sección Económica: Julio Pérez Manrique, Julián Pérez Manrique y Teófilo Villameriel Ruiz.

Sección Social: Saturnino Mediavilla Vallejo, Antonio Pedrosa García y Melquiades Boada González.

FROMISTA

Sección Económica: José González Díez, Vicente Sanz Martín y Teodoro González Polvorosa.

Sección Social: Marcelo Salomón de Rara, Fernando Ruiz González y Miguel Alonso Zamora.

POBLACION DE CAMPOS

Sección Económica: Gregorio de Haza Cayón, Fortunato Revuelta Prieto y Agustín de Prado Caballero.

Sección Social: Jesús García Rojo, Jesús Rojo García y Florencio Arconada Pérez.

VALBUENA DE PISUERGA

Sección Económica: Adolfo Rueda García, Saturnino Martín Delgado y Nicolás Ruiz de la Serna.

Sección Social: Constantino de los Mozos Fresno, Jesús de los Mozos Fresno y Pedro Medina García.

DUEÑAS

Sección Económica: Victoriano de Vena Carpintero, Mariano Frías Bilbao, Melchor Caballero Calvo, Manuel Caballero Carpintero, Emiliano González González y Andrés Palenzuela Monge.

Sección Social: Félix Caballero de la Marca, Mariano Blanco Ruiz, Faustino Ovejero Amigo, Máximo Mínguez García y Eduardo Dueñas Maestro.

VILLAMARTIN DE CAMPOS

Sección Económica: Mariano Villumbrales Ortega, Faustino Trigueros Aguado y Angel Fernández Trigueros.

Sección Social: Hermógenes Junquera Martín, Félix Matía Olivares y Saturnino Abril Nieto.

VILLATOQUITE

Sección Económica: Francisco Rodríguez Santiago, José María Gómez Laso y Serafín Laso Lobera.

Sección Social: Timoteo López Garrido, Pablo Peláez Sansierra y Lucas Valencia Santiago.

POMAR DE VALDIVIA

Sección Económica: Angel García Iglesias, Alejandro Ruiz Arenas y Emiliano Estebanez Serna.

Sección Social: Luciano Fernández Pérez, Rufino Roldán Mencía y Casiano Calderón.

AGUILAR DE CAMPOO

Sección Económica: Agapito Ruiz Camino, Jesús Ruiz Gama y León Ruiz Mediavilla.

Sección Social: Eladio Fernández Cuevas, Esteban Fernández Argüeso y Emiliano García Gómez.

TABANERA DE CERRATO

Sección Económica: Domingo Hernántes Gento, Benigno Gutiérrez Castrillejo y Fabriciano González García.

Sección Social: Albano Sáiz Maroto, Faustino Merino Santamaría y Faustino Mínguez Marcos.

RIVAS DE CAMPOS

Sección Económica: Francisco Illera Heredia, Julián Illera Muñoz, Francisco Martínez Castrillo y Francisco Illera Heredia.

Sección Social: Pedro Losada Ramírez, Epifanio Castaño Antolín, Abdón Cembrero Maté y Eusebio Ibarra Pérez.

QUINTANA DEL PUENTE

Sección Económica: Angel Carrillo, Esteban Alvarez y Cándido Rodríguez.

Sección Social: Antonio Cancho, Severino Rodríguez y Julián Espina.

BAQUERIN DE CAMPOS

Sección Económica: Basilio Revilla Escribano, Donaciano Merino Guardo y Alejandro Merino Guardo.

Sección Social: Segundo Lobos Merino, Emeterio Dueñas Asensio y Maximiliano Cea Frontela.

MICIECES DE OJEDA

Sección Económica: Jesús Polanco Cabria, Aurelio Gordo Polanco y Herminio López González.

Sección Social: Severino Gutiérrez Martínez, Nicolás Cañizal Bravo y Estanislao Santos Miguel.

VALDEGAMA

Sección Económica: Alfredo Calderón Blanco, Angel Martín Alvarez y Eleuterio Alvarez Grigera.

Sección Social: Alvaro Ginel Pérez, Domingo García Alonso y Constantino García Rojo.

OLMOS DE OJEDA

Sección Económica: Rufino Barón Báscones, Eugenio Martín Rodríguez, Eutiquio Val Martínez y Vicente Becerril Gama.

Sección Social: Porfirio Gutiérrez Martín, Antonio Ortega Cosgaya, Cayetano Santos Sevilla y Fortunato Martín Vega.

VILLOVIECO

Sección Económica: Félix González Garrachón, Gerardo Revilla Olea y Feliciano Pérez Ortega.

Sección Social: Emilio Ortega Lanchares, Moisés González Lerena y Angel Antolín Lanchares.

LA SERNA

Sección Económica: Eugenio Baldeón Pérez, Victorino Cuesta Díez y Aurelio Herrero Ruiz.

Sección Social: Juan Arnillas Villandaño, Benicio León Sastre y Celestino Pelaz Romero.

VOZ DEL CAMPO

UNA DE CAL Y OTRA DE ARENA

Escribe Francisco García Lozano, de Nogal de las Huertas

Son muchos los que están convencidos de que la vida en los pueblos pequeños —y el mío con sus cuarenta y cuatro vecinos es uno de ellos— es aburrida y monótona hasta la saciedad. No se conocen en ellos ni el café, ni el cine, ni el teatro; acaso no hay carretera ni luz eléctrica.

Para el hombre de ciudad la existencia en lugares de tan escasa importancia sólo es tolerable dos días o tres al año, si es aficionado a la caza, si no, nunca.

Es natural que a su llegada a un villorrio de esta clase el hombre educado, fino, acostumbrado a una vida, si no fácil, por lo menos cómoda, acuse el contraste y se lleve las manos a la cabeza, pareciéndole que los que encuentra a su paso por las calles no son como él.

Si es verano, renegará al ver su impoluto traje lleno de polvo; y, si es invierno, lamentará no saber andar con albarcas. La verdad, pensará, en el cine, el campo es hasta bonito, pero...

Los hombres del pueblo se reirán filosóficamente de aquel señorito que todo lo encuentra fuera de su sitio hasta el beber el vino por cuartillos y no por chatos más o menos microscópicos.

Claro está que la mayoría de estos señores —hay honrosísimas excepciones— no saben que, para pasar el rato en un remanso a la solana, ni hay que guardar cola, ni se empujan puertas impregnadas de gérmenes de todos los colores, ni es necesario llevar corbata.

La conocida frase de Alexis Carrel: «Los hombres de negocios, que no saben librarse de las preocupaciones, mueren jóvenes» no rige en el campo; siendo como es la agricultura un negocio tan extraño a jornadas intensivas, horas extraordinarias y rendimientos horarios, no es posible preocuparse en la vida rural. Ni el que planta, ni el que siega, si no Dios que da el incremento. El labrador planta, riega, ara y cultiva bien, pero sabe que es Dios, quien tiene la palabra, y en ella espera con tranquilidad y sin zozobra.

Nunca más a propósito aquellas palabras de la inmortal oda de Horacio: Beatas ille, qui procul negotus... porque sólo hay paz lejos del mundanal ruido.

La frase del monarca lugonote: «Bien vale París una misa». Justifica plenamente la falta de confort, con sólo cambiar «París» por «vida tranquila».

Y no quiero con esto desanimar a los amantes del «camping» y las casas prefabricadas. El campo español sube, y los sembrados, más cuidados que nunca, permitirán con generosidad que nuestra generación realice sus sueños de una vida mejor.

Yo mismo me he sentido tristemente emocionado ante el mosaico bicolor, verde y terroso, del campo, pensando que dentro de poco una sabia ley cambiará tal vez nombres tan sugestivos como «La longaniza» o «El cardo» o «La escapada», por un frío «Parcela número 2» o «Parcela número 10».

Pronto, según las nuevas costumbres, podrán todos pasar sus «weekends» en los pueblos pequeños, porque a éstos ya les ha llegado también la hora de su resurgir.

Delegación Provincial de Abastecimientos y Transportes

Precios oficiales de las harinas panificables para el mes de Mayo de 1954

La Comisaría General de Abastecimientos y Transportes, ha señalado los siguientes precios oficiales para las harinas panificables del 76 por 100 de extracción, para los industriales panaderos de esta Capital y Provincia, según se trate de suministro de pan a la Zona Urbana (Capital) y Rural (Pueblos, que serán los siguientes:

Harina del 76 por 100, zona primera (Capital), 552'89 pesetas quintal métrico.

Harina del 76 por 100, zona segunda (Pueblos), 524'23 pesetas quintal métrico.

Harina para condimentación al público (Capital), 6'00 pesetas kilo.

Harina para condimentación en pueblos, 5'70 pesetas kilo.

Los fabricantes cuidarán escrupulosamente de expedir las facturas correspondientes de venta ajustadas a los precios anteriormente señalados. A los efectos de compensación que se efectuará por la Sección Provincial de Precios, dentro de los cinco primeros días del presente mes a que corresponden las ventas efectuadas, se hace público el precio EFECTIVO siguiente:

Harina de trigo del tipo I. Rendimiento 78 por 100, 522'44 pesetas quintal métrico.

Harina de trigo del tipo II. Rendimiento 79 por 100, 503'17 pesetas quintal métrico.

Harina de trigo del tipo III. Rendimiento 77 por 100, 516'24 pesetas quintal métrico.

Harina de trigo del tipo IV. Rendimiento 76 por 100, 503'30 pesetas quintal métrico.

Harina de centeno. Rendimiento 60 por 100, 377'93 pesetas quintal métrico.

Harina de centeno. Rendimiento 70 por 100, 366'80 pesetas quintal métrico.

Lo que se hace público para general conocimiento y cumplimiento.

Palencia 28 de Abril de 1954.—El Gobernador civil, *Jesús López Cancio.*

PRECIOS DEL PAN

De acuerdo con lo dispuesto por la Comisaría General de Abastecimientos y Transportes, los precios que regirán para el pan en esta provincia a partir del mes de Mayo, serán los siguientes:

EN LA CAPITAL

Pan de flama y candeal (harina del 76 por 100)

Piezas de 100 gramos, 0'60 pesetas.
Piezas de 150 gramos, 0'85 pesetas.
Piezas de 250 gramos, 1'35 pesetas.
Piezas de 500 gramos, 2'55 pesetas.
Piezas de 1.000 gramos, 4'90 pesetas.

EN LOS PUEBLOS

Pan de flama y candeal (harina de trigo del 76 por 100)

Piezas de 100 gramos, 0'55 pesetas.
Piezas de 150 gramos, 0'80 pesetas.
Piezas de 250 gramos, 1'25 pesetas.
Piezas de 500 gramos, 2'35 pesetas.
Piezas de 1.000 gramos, 4'60 pesetas.

En los pueblos de la provincia se podrán vender piezas de pan de tamaño superior al máximun indicado, al precio de 4'50 pesetas kilo.

Los precios que se indican, están calculados para el pan denominado flama o de miga blanda, por lo que en las localidades en que el público demande el de miga dura o candeal, se expenderán las diversas piezas que del mismo se fabriquen a los precios que anteceden, pero el peso de las modelaciones tendrán una reducción máxima en peso del 7'7 por 100 sobre piezas de kilogramo y de 6'5 por 100 sobre las piezas de 500 gramos.

Por lo tanto, el peso mínimo que deberán tener estas piezas en dicha clase de pan, serán de 923 y 467'5 gramos respectivamente, autorizándose solamente la fabricaión de pan de candeal en dichos tamaños.

Lo que se hace público para general conocimiento y cumplimiento.

Palencia 28 de Abril de 1954.—El Gobernador civil, *Jesús López Cancio.*

SEMAFORO DE LAS LETRAS

"UNA VICTIMA DEL SECRETO DE LA CONFESION", POR EL P. JOSE SPILLMANN, S. J.

Un suceso que se produjo en el siglo pasado y que hizo gemir las Prensas y conmovió a todo el orbe católico dió motivo al P. Spillmann para tejer una novela maravillosa sobre el sigilo sacramental. Una novela, que ha alcanzado ya en castellano 12 ediciones, poniendo un mentís rotundo a cuantos se lamentan de la falta de "novelas católicas". El tema es bien sencillo: un sacerdote que se ve acusado del asesinato de una anciana, teniendo frente así todas las pruebas. Conoce al verdadero autor, pero, habiéndole escuchado en confesión, ha de llevarse el secreto a la cárcel y al campo donde ha de cumplir una condena injusta y cruel. Es un verdadero mártir del Sacramento.

La agilidad y emoción que da al relato el P. Spillmann impresiona al lector, que se siente magnetizado por una trama, arquitecturada con singular maestría por quien puede enorgullecerse de ser —con la talla de un P. Wisemann— uno de los mejores escritores católicos.

La versión de Herder, muy cuidada, según costumbre de la prestigiosa Casa editora.—DACIO RODRIGUEZ LESMES.

ESO

CERVEZA PARA LOS MUCHACHOS
SIRVANLES DE LA MARCA
"CERVECERA DEL NORTE"
VENTA EXCLUSIVA
Almacenes VENA
PALENCIA

A PLAZOS

DESDE SU CASA PUEDE COMPRAR ESTOS ARTICULOS DE LA MEJOR CALIDAD EN LOS MEJORES PRECIOS. CON LA GARANTIA DE LA MARCA

ROTVAL

PIDA FOLLETO GRATIS
ROTVAL - APART. 678 - Madrid

ACADEMIA SAN LUIS

Auxiliares de Hacienda

Preparación en grupos reducidos a partir del 1.º de Mayo

Informes: ACADEMIA SAN LUIS
Teléfono, 2295

600 PLAZAS SIN TITULO

Auxiliares Hacienda. 16-35 años. Ambos sexos. Nuevas contestaciones. Exámenes en Madrid y en las capitales de todas las provincias. *Preparación oral y por correspondencia a cargo de Jefes de Hacienda. Regalamos programas con modelo de instancia. Escriba hoy mismo a la*

ACADEMIA CABALLERO

Calle Santa Bárbara, 4 — MADRID

Deportes

El Atlético de Palencia, en Tercera División

Así se lo han comunicado a los directivos en Madrid

Hay que empezar, desde ahora, a preparar todo para la próxima temporada

¡Albricias, amigo lector, albricias! Palencia ya está en categoría nacional de fútbol, y jugará en Tercera División en la próxima temporada.

La noticia es de las que producen algazara en los buenos aficionados. Y nos la comunica el Presidente del Atlético de Palencia, el entusiasta don Cándido Guantes, no sin algo de emoción en su voz cuando nos lo comunica.

—Mi compañero de Directiva, Mariano de Vena —el Vicepresidente todo entusiasmo y amor a Palencia y al deporte— y el activo vocal Amadeo Arnáiz, han estado en Madrid. Había que saber a qué atenerse para poder obrar sobre seguro —nos dice— en cuanto hiciéramos.

—¿Y qué?

—Pues que estuvieron en la Nacional. Se entrevistaron con algunos directivos de tan alto Organismo, y allí nos comunicaron la grata nueva de que el Atlético de Palencia estaba ya en Tercera División, sin necesidad de jugar ninguna otra eliminatoria.

—¡Enhorabuena, pues, amigo! Que bien se la han merecido, usted y todos los directivos. Ahora a prepararse y a trabajar.

Y nos habla a seguido de que, efectivamente, hay que trabajar mucho, hay que preparar todo.

La enhorabuena es también para toda la afición que ha seguido paso a paso la épica lucha que ha tenido que realizar nuestra capital para conseguir volver a la categoría nacional en el fútbol.

Hace falta ahora, que todos aunados, dediquen sus esfuerzos para que no nos coja desprevenidos a la hora de llegar la temporada. Son muchas cosas las que hay que hacer. Porque, naturalmente, aspiramos a que en Tercera División hagamos tan buen papel, que empecemos, ya desde el principio, con la idea del posible ascenso.

Mas para eso se necesita, repetimos, el apoyo incondicional de todos. Que para todos va a ser el beneficio, puesto que veremos conseguido enfrentarse al equipo representativo de nuestra querida Palencia, con otros de su categoría nacional, y el nombre del Atlético de Palencia volverá a correr por los rotativos. ¡Pues no es poco lo conseguido, en verdad!

Ahora, la afición, que siempre ha sabido responder, volverá a dar señales de vida. Y, en fin, las autoridades, las fuerzas vivas, las entidades palentinas, dejarán sentir su apoyo al Club que ha de representarnos y ha de llevar el nombre de Palencia dignamente por esos campos de Dios.

Por hoy, la noticia escueta, con nuestro alborozo por lo que ella significa.

Así, que a todos la enhorabuena.

A petición de Zarra se concede una amnistía general para los jugadores sancionados

Se confirma el nombramiento de Ramón Melcón como seleccionador nacional

Madrid, 30.—En la última reunión del Comité Directivo de la Real Federación Española de Fútbol, celebrada bajo la presidencia de don Juan Touzón, se adoptaron, entre otros, los siguientes acuerdos:

Confirmar el nombramiento hecho a favor de don Ramón Melcón Bartolomé para el cargo de seleccionador nacional.

Felicitar oficialmente a los vencedores del Campeonato Nacional de Liga, Real Madrid, D. C. Alavés y U. D. Las Palmas.

Cursar a la superioridad diversas peticiones de Clubs afiliados que desean celebrar partidos con Clubs extranjeros.

Registrar con satisfacción el éxito del partido de homenaje nacional a Zarra, en el que una vez más, la afición de Madrid ha exaltado con su asistencia a una de nuestras grandes figuras, subrayándose, además, la eficaz colaboración prestada por la Prensa y la Radio.

Con ocasión del susodicho encuentro de homenaje a Zarra, el interesado rogó al secretario nacional de Deportes transmitiera al delegado nacional su deseo de que como una de las atenciones que mayor satisfacción podrían producirle en dicho día, dispusiera una amnistía general para los jugadores sancionados en ese momento.

El Delegado Nacional de Deportes ha transmitido dicha petición con toda simpatía a la Real Federación Española y al Comité Directivo, atendiendo los deseos de la superioridad y de Telmo Zarraonandía, cuyo gesto le honra aún más si cabe, ha acordado queden canceladas todas las suspensiones que sobre jugadores y entrenadores estaban cumpliéndose el día 29 de abril, sin que ello pueda constituir un precedente y deseando con este acuerdo dar cima de una forma generosa y fraternal al homenaje que se tributó al citado jugador internacional.—Alfil.

GRATIS

y a vuelta de correo enviamos medalla y cadena con la imagen que desee a todo comprador de un tresillo «ORO ALEMAN», igual modelo, que recibirá a reembolso de 25 pesetas. Envíen medida del dedo (una tira de papel), a

ESTUDIOS ESPAÑA
Apartado. 16.123. Madrid

Entrega tu donativo para la Cuestación de Juventudes que se celebrará el próximo día dos de mayo.

DE LAS BEBIDAS
LA CERVEZA

DE LAS CERVEZAS
LA MEJOR
"CERVECERA DEL NORTE"

DELEITESE BEBIENDOLA
LA MAS DENSA
Y DE
CARACTERISTICO SABOR

VENTA EXCLUSIVA

ALMACENES VENA

PALENCIA

JAULAS DE BOTELLAS, MUCHAS BOTELLAS Y "CAÑAS"

La otra cara del fútbol en Guardo

Nuestro brillante cronista deportivo da a luz en el simpático DIARIO-DIA un artículo que cualquier aficionado puede suscribir íntegramente. Mas no hay que olvidar que el fútbol al convertirse en espectáculo de masas, ha echado por tierra aquellos tiempos de feliz recordación —de que él nos habla en una cita oportuna— cuando no se conocía aún el profesionalismo y se jugaba por puro deporte y afición.

Con verdadera nostalgia recordamos, como él lo hace en brillantes párrafos, a nuestras viejas glorias locales que llevaron los colores de Guardo, por toda la provincia y hasta fuera de ella, con rotundos éxitos en la mayor parte de los casos.

Pero todo esto son tiempos pasados y desgraciadamente en estos momentos tenemos que ir al terreno práctico. Aquellos jugadores se hicieron sin entrenadores, sin campos apropiados, por afición nada más. Hoy día hay crisis en este aspecto, crisis que vemos no es en este pueblo solamente, sino general. Y cuando esto ocurre ¿qué medidas hay que tomar para sostener el deporte? Si en la actualidad no hay jugadores suficientes, si los que prometen son aún demasiado jóvenes para estos campeonatos duros, ¿qué camino es el que debe seguir el Club?

Porque si el Club a costa de ir a un campeonato en grandes condiciones de inferioridad, se limita a formar un equipo con los elementos locales de que dispone, con lo que evita los gastos de jugadores extraños, pero no los de desplazamientos, de equipos y material y demás ¿responderá el público en la medida suficiente para costear siquiera estos gastos indispensables y mínimos?

Es sabido que el público se retrae cuando el equipo no gana partidos al menos en casa, y a mayor retraimiento del público más exhaustas quedan cada día las arcas del Club hasta que éste muere por consunción y el fútbol tiene que desaparecer por algún tiempo de la localidad. Y bien es cierto que gracias a unos cuantos aficionados, a las viejas glorias que no dejan de una u otra forma de cultivar el deporte de su gran afición, que con su entusiasmo y sus sacrificios económicos, no suficientemente recompensados por el público, se van sosteniendo estos modestos clubs locales; pues si no fuera por ellos, en muchos de estos pueblos, aun de solera futbolística como el de Guardo, ya no existiría este deporte más que de manera esporádica.

Por tanto, es preciso llamar la atención del público y especialmente a los que se consideran aficionados, que se debe sostener el Club local contra viento y marea, con sus aportaciones, asistiendo a los partidos, prestando a los jugadores el apoyo moral necesario, y de este modo se llegará a conseguir algún día el equipo local que de nuevo satisfaga plenamente a la afición, y no pensar que un entrenador —cuya adquisición no se olvida— sea capaz por sí solo de solucionar el problema en cuatro días y sin apenas elementos

Es lamentable que en pueblos próximos y menos poblados nos den el ejemplo de una recaudación por partido cuatro y cinco veces superior a la de Guardo y donde hasta los socios, con lo que demuestran su cariño al Club y su desinterés por el deporte, pagan todos su correspondiente entrada.

¿Quiere el público de Guardo, salvo honrosas excepciones, hacer examen de conciencia para ver cómo cumple a este respecto?

Quedamos, pues, en que sin ayuda moral y económica, y menos aún si la crítica no es constructiva, no hay que pensar ni en jugadores locales ni en jugadores extraños: hay que prescindir del fútbol en Guardo.

UN DIRECTIVO

GONZALEZ RUBIO
DENTISTA
GENERAL FRANCO NUM. 11 TELEFONO 1303

Sin embargo

LA CARCOMA representa un peligro aún más grave, real y continuo para sus muebles, puertas, ventanas y demás objetos de madera.

La diferencia consiste en que LA CARCOMA no avisa, ni sus destrozos se observan hasta que ya es tarde para evitarlos.

¡Prevéngase!

Cómodamente y con poco gasto ahorrará graves pérdidas porque ahora ya hay un producto verdaderamente eficaz para prevenir el ataque de LA CARCOMA, y para detener su avance cuando las maderas ya están atacadas.

¡NO ACUDA TARDE! ¡LA CARCOMA NO AVISA!
Pida a su proveedor

ZZcarcoma

PRODUCTO DE LOS LABORATORIOS ESPAÑOLES "Zeltia" S. A. CREADORES DE LOS FAMOSOS INSECTICIDAS "ZZ"

Recepción en Barcelona en honor de la misión comercial norteamericana

Mr. Nelson, que la preside, está admirado de los progresos de España

Barcelona, 30.—Durante la visita de la misión comercial norteamericana del Centro Algodonero Nacional, los componentes celebraron un cambio de impresiones con el presidente y varios directivos. Luego pasaron a la Casa de la Lonja, en la que se celebró una recepción en su honor, ofrecida por la Cámara Oficial de Comercio y Navegación.

Los componentes de la misión llegaron acompañados del cónsul accidental de los Estados Unidos, Míster Zerbel y fueron recibidos por el presidente de la Entidad, don Félix Escalas y otros directivos, así como por el delegado regional de Comercio, señor Díaz de Velasco. El señor Escalas pronunció unas palabras de bienvenida y recordó que él ha colaborado siempre y sigue colaborando, como directivo, de dicha Corporación y de la Cámara americana de Comercio, en pro de las buenas relaciones entre los dos países, por cuya intensificación y robustecimiento formuló los más fervientes votos. Contestó el jefe de la misión, señor Nelson, que expresó su agradecimiento por las atenciones que estaban recibiendo en su estancia en España. «Hemos venido a Europa —agregó— a estudiar las dificultades e impedimentos de nuestro comercio con los países de esta zona mediterránea y establecer lo que debe hacerse para su mejoramiento en un próximo futuro.

Recordó que el presidente Eisenhower tiene destacadas actualmente otras tres Misiones económicas en el Exterior, una en Asia, otra en la América hispana y otra en la Europa del Norte. A su regreso a Wasnington, a fines de mayo, todas ellas entregarán sus informes al presidente y al secretario de Agricultura, en las que aportarán sus puntos de vista y posibles soluciones. Mr. Nelson ha puesto de relieve, asimismo, que estuvo en España entre los años 1930 al 36 y que está admirado por los grandes progresos experimentados por España en estos últimos lustros.

Los miembros de la Misión visitaron las principales dependencias, entre ellas el magnífico salón recientemente restaurado, y el gótico de contrataciones, que calificaron de maravilloso. En él se registraba la animación propia del mercado de cereales, que se estaba celebrando en aquellos momentos. Finalmente, los visitantes fueron agasajados con un vino de honor.—Cifra.

UNA MISION DE LA MARINA NORTEAMERICANA, EN MADRID

Barajas, 30.—Procedente de París ha llegado en avión una misión de la Marina de los Estados Unidos, presidida por el Mayor general de Infantería de Marina, Edwin Allen Pollock y de la que forman parte diecinueve jefes y oficiales.

En el aeropuerto fueron recibidos por el general inspector dela Infantería de Marina Española y el general subinspector de dichas fuerzas, así como el alto personal del departamento naval de la embajada norteamericana en Madrid.

También, procedente de París y en otro avión especial, ha llegado el teniente general norteamericano C. Craigie, jefe de las fuerzas aéreas de la NATO en Nápoles, a quien acompaña su esposa; el general de brigada Robert Taylor y señora, y dos coroneles y varios oficiales de dichas fuerzas.

En el mismo avión llegó un grupo italiano integrado por los generales de las fuerzas aéreas Sergio La Latta y Rainero Cupuni y señora, y tres oficiales. El objeto del viaje es pasar unos días en España.

Fueron recibidos en el aeropuerto por el general Kiasner, el agregado aéreo a la embajada de los Estados Unidos en Madrid, el agregado naval a la embajada de Italia y el coronel Rute, del Ministerio del Aire español.—Cifra.

Fútbol amistoso en Cervera

El equipo a punto para la Copa de Primavera

El día 25 de abril y con tiempo lluvioso, comenzó la temporada de fútbol en Cervera, entre el titular y el Herrera, terminando el encuentro con el resultado de siete a cero a favor del equipo local.

El objeto de este partido y la finalidad que en él se buscaba, era preparar la puesta a punto de todos los jugadores con vistas al torneo de la Zona Norte que empezará en Mayo probablemente. La incorporación de nuevos elementos y la necesidad de juzgar la valía que actualmente tienen los que en anteriores jornadas defendieron los colores del Cervera, fué motivo suficiente para organizar este choque, para ello se buscó al potente cuadro de Herrera, uno de los más fuertes rivales en torneos pasados. El concertado encuentro despertó gran espectación entre los aficionados y pese al mal tiempo que reinó durante toda la tarde, un gran número de «hinchas» acudió a la «Bárcena» para aplaudir a los dos equipos, sin duda recordando lo emocionante que ha sido siempre la lucha entre estos dos conjuntos.

Por Cervera destacó la soberbia actuación del interior Viota, que además de dirigir magistralmente la delantera, marcó tres goles espléndidos. El resto de los jugadores, todos brillaron a gran altura. Los muchachos del Herrera no hicieron nada más que un juego discreto, se ve que no están a punto todavía, pero corregir esto, sólo se debe —a nuestro juicio— a jugar algún partido más, jugadores de clase tiene para ello, sobre todo el cuarteto defensivo, que es el que en tantas tardes supo tener su meta imbatida.

Con la iniciación de este resultado tan halagüeño para las huestes que entrena Venancio, les auguramos una temporada de éxitos y una buena clasificación en el ya inminente campeonato.

A las cinco y media se puso el balón en juego y desde los primeros momentos Cervera comenzó a mandar en el terreno, su línea delantera bien apoyada por la media, ligaba primorosas jugadas y como producto de ello vinieron dos goles, uno por mediación de Gato a los 10 minutos y el segundo por conducto de Cuqui, a los 20, debido a la lluvia que caía intensamente, se jugó media hora en cada tiempo, por tanto con el resultado de 2-0 terminó la primera parte.

Después del descanso, Herrera sustituyó a su guardameta Jubete por Angel y aquél ocupó el puesto de interior izquierdo en sustitución de Philips. Por su parte, Cervera, a los 15 minutos sacó a Geropo en lugar de Maizcurrana, que se lesionó.

Esta segunda mitad sigue con la misma tónica de juego que la primera y con excepción de alguna arrancada aislada de los forasteros, es el equipo de casa el que una y otra vez lleva el peligro a la puerta contraria, hasta conseguir marcar cinco tantos más, tres de Viota, a los 5, 16 y 20 minutos y los otros dos a los 8 y 11 minutos, por Toño y Maizcurrana, respectivamente.

El resultado nos parece algo excesivo, ya que Herrera no mereció encajar tan fuerte derrota, de no ser por la mala actuación de su portero reserva Angel, que muy bien pudo haber evitado dos goles cuando menos.

Los equipos, a las órdenes del árbitro, señor Marquínez, se alinearon de la siguiente forma:

Herrera: Jubete (Angel); Alcalde, Mata, Luis-Miguel; Rubio, Manín; Albino, Arconada, Molowny, Philips (Jubete) y Titos.

Cervera: Mundo; Amador, Morito, Carlos; Chuchi, Chevis; Toño, Viota, Gato, Maizcurrana (Geropa), y Cuqui.—JUGADI.

Dé prestancia y garbo
a su cotidiano vestir
llevando gabardinas y trajes
de la gran CASA MARTIN.
MAYOR, 86

Impresión en Gibraltar por la supresión del Consulado español

Preocupa al comercio de aquella plaza

Tánger, 30.—La supresión del consulado general de España en Gibraltar ha causado profunda impresión en la población gibraltareña. Se desconoce aun el régimen que se adoptará para el paso a España, pero se teme que los visados necesarios deban obtenerse en el consulado de España en Londres, con la consiguiente complicación que puede crear este desplazamiento. En el comercio de Gibraltar aumenta la preocupación pues ya en estas últimas semanas ha decrecido el número de turistas y han disminuído las ventas. La opinión general lamenta la inoportunidad del Gobierno inglés, al suscitar estos problemas por haber incluido la visita a Gibraltar en el viaje de la Reina.—Efe.

PROTESTA POR LA PROYECTADA VISITA DE LA REINA DE INGLATERRA

Río de Janeiro, 30.—Una numerosa representación del Centro español, en la que aparecían integrados los diversos sectores de la colonia española, han visitado al encargado de Negocios de su embajada, señor Cárcer para protestar de la proyectada visita de la Reina inglesa a Gibraltar.—Efe.

Algodón norteamericano para España

Wáshington, 30. — La Administración de operaciones en el exterior de los Estados Unidos —FOA— ha anunciado hoy que el Gobierno español ha sido autorizado a comprar algodón norteamericano por valor de diez millones setecientos sesenta mil dólares.—Efe.

Madrid al día

Comisiones palentinas en la capital de España

Agradecimiento al autor de un libro que exalta nuestra Historia.-Nueva editorial católica de obras actuales y combativas.-El sábado, en la Casa de Palencia, conferencia del R. P. Venancio Marcos

Madrid.—Los palentinos tenemos en la capital de España a muy buenos valedores que pueden ayudarnos a conseguir aquellas cosas justas que necesite nuestra provincia.

COMISIONES PALENTINAS

En estos días hemos tenido el gusto de saludar, en su obligada visita a la Casa de Palencia, donde a todos los paisanos se los recibe con los brazos abiertos, a una Comisión de la capital, que venía a gestionar la definitiva inclusión del equipo de fútbol de Palencia en Categoría Nacional, y otra, mucho más numerosa, formada por Alcaldes de varios pueblos norteños de la provincia, que también ha llegado a gestionar un asunto de interés para su comarca.

El Marqués de la Valdavia y el Conde de Vallellano recibieron en el acto a los respectivos comisionados, porque las puertas de sus despachos están siempre abiertas a los palentinos, y no sólo les atendieron con la amabilidad y delicadeza que es proverbial en estas dos personalidades, sino que hacen suyos los problemas que se les expone y se aprestan con cariño y entusiasmo a su resolución.

"¡PALENCIA POR LA REINA ISABEL!"

Porque no pareciera lisonja, varias veces he desistido del propósito de consignar la gratísima impresión que aquí ha causado, entre los muchos palentinos que ya lo han recibido, la lectura del libro del Director de este periódico "¡Palencia por la Reina Isabel!". Yo creo que, aún siendo su contenido el mismo, se valora todavía más en Madrid, porque la perspectiva geográfica es más amplia y se aprecia mejor lo que nuestra tierra ha representado en los altos rumbos políticos de aquel glorioso reinado.

Entre los paisanos se comenta con insuperable elogio el acierto total de esta obra, que aclara y exalta la historia de Palencia en los momentos transcendentales de la formación de la unidad nacional, haciéndolo de una forma interesante y ameno, periodística, como en reportajes retrospectivos, sin mengua del mérito investigador y ordenador de Don José Alonso de Ojeda. Y, naturalmente, es unánime el agradecimiento por este trabajo —paciente y amoroso, acometido al impulso del ferviente cariño a su tierra— agradecimiento por el servicio prestado a Palencia, que nuestro Centro regional proyecta expresar públicamente en un acto de homenaje al autor.

LECTURAS RELIGIOSAS

La tradición literaria de Palencia no puede interrumpirse. El aliento le viene de siglos. Por aquí anda empeñado en estudios universitarios y en nobles iniciativas un joven sacerdote paredeño, don Tomás Teresa, que se propuso fundar una editorial de obras religiosas de estilo moderno, que lleve las inquietudes del momento a la mente y al corazón de los católicos, que ha nacido hace unas fechas con el nombre de "Ediciones el Pez", símbolo primitivo de los cristianos de las catacumbas.

Ha publicado ya su primer libro, un volumen de bolsillo, que recoge, como en gran reportaje, el apasionante asunto de los sacerdotes obreros, que tantos comentarios y controversias está suscitando. "¿Qué eran los sacerdotes obreros?" —tal es el título— está escrito con sencillez y galanura y con profundo sentido de la materia, por Enrique Miret Magdalena, Director de la revista "Espiritualidad seglar", y es un excelente comienzo de lo que la colección "Días de Dios" ha de representar para el lector católico, ansioso de conocer los temas vivos, sugestivos y batalladores.

CONFERENCIA DEL P. MARCOS

Y nada más, amigos, sino recordar que esta noche a las ocho, en nuestro Centro regional (Espoz y Mina 7), el Padre Venancio Marcos dará una conferencia sobre "La soledad religiosa de la provincia de Palencia".

Fernán DEL VALLE OJEDA

Ningún palentino debe sentirse indiferente ante las necesidades de los indigentes. Hoy domingo hay Colecta para los pobres, en todos los templos. En-

Ampliaciones de emisión DE DEUDA

Para la industrialización de Jaén

Madrid, 30. — Según un proyecto de ley que publica el Boletín Oficial de las Cortes Españolas, se amplía en 92.719.000 pesetas la autorización concedida al Ministro de Hacienda para emitir deuda del Estado o del Tesoro hasta seiscientos millones de pesetas con destino a la construcción por el Ministerio de Obras Públicas, de las obras hidráulicas en la ejecución del plan de obras, colonización, industrialización y electrificación de la provincia de Jaén. Igualmente se amplía en 49.471.000 pesetas y 39.000.000, las autorizaciones otorgadas al Instituto Nacional de Colonización y al Patrimonio Forestal del Estado. El producto de estas ampliaciones se destinarán a la realización por los organismos citados de los trabajos de su competencia relativos a la ejecución durante 1954, del plan de obras de colonización, industrialización y electrificación de la provincia de Jaén.—Cifra.

Continúa la ola de atentados en Casablanca

Las autoridades francesas destierran de la ciudad a once marroquíes nacionalistas

Casablanca, 1. — Cinco atentados se registraron en la pasada noche en una media hora en Casablanca, que produjeron la muerte de tres europeos y tres heridos graves.

Los atentados ocurrieron entre las diez y las ocho de la noche.

En el estanco del Bulevar de Grand Ceinture penetraron dos musulmanes para comprar tabaco cuando en el establecimiento había otro cliente. Hicieron su compra y salieron, pero regresaron inmediatamente. Al quedarse solos los dos estanqueros, que son hijos del propietario, dispararon sendas pistolas sobre ellos. El hermano menor, de catorce años, resultó muerto en el acto. El otro hermano resultó herido.

En la calle Marlnie, un francés que iba montado en una motocicleta fué herido por un desconocido que disparó contra él.

En la carretera que conduce a Rabat, un coche que transitatba por ella descubrió en la calzada a un soldado francés, gravemente herido por disparos de pistola. Fué trasladado a un hospital, donde falleció.

En un estanco de la carretera de Bouskura, penetraron dos individuos en apariencia para comprar tabaco pero dispararon sobre el dueño, que resultó herido.

Por último, en la calle del Teniente Mannevy, un empleado europeo que había satlido de trabajar de un establecimiento militar, fué tiroteado por unos desconocidos, que le ocasionaron la muerte.

En ninguno de estos casos han podido ser localizados los atacantes, que se dieron a la fuga.

Hasta ahora no se había dado el caso concreto de un ataque directo contra europeos, por lo que estos hechos han causado preocupación entre la población francesa y los colonos de todo el Protectorado francés que ven en ello una posible ampliación del campo de acción de los nacionalistas marroquíes.

Por otra parte, el tribunal militar de Casablanca ha dado a conocer la sentencia contra los doce inculpados en el proceso llamado de la «Mano Negra». Dos acusados han sido condenados a muerte —Mohamed Ben Lahucine, de 25 años, y Lahucine Ben Ahmed, de 30 años—. Cuatro acusados fueron condenados a penas de quince a veinte años de trabajos forzados; tres a penas de cinco a ocho años de prisión; y otros tres, a penas de dos a cinco años.—Efe.

DESTIERRO DE ONCE NACIONALISTAS

Casablanca, 1. — Las autoridades francesas han desterrado de la ciudad a once marroquíes nacionalistas, con el fin de cortar el creciente auge de la agitación en la ciudad. Nueve de los desterrados, todos ellos afiliados al partido nacionalista Istiqlal, declarado fuera de la ley, fueron llevados esta mañana en camiones del Ejército a un destino que no se ha hecho saber, y que se cree es el Sur de Marruecos. Uno de los desterrados ha sido el abogado Bachir Ben Abess, al que las autoridades francesas consideran como responsable de los desórdenes que hubo en Marraquex a raíz de la destitución del Sultán. Estaba en libertad condicional.

Se han puesto en vigor nuevas medidas, con el estacionamiento de destacamentos móviles de la policía especial en los sectores europeos de la ciudad, después de los atentados de anoche.

En Fez, un individuo no identificado, hirió a un funcionario marroquí. El autor del atentado consiguió huir entre la muchedumbre.—Efe.

Novedades en la parada roja del 1 de Mayo

Estocolmo, 1.—El desfile del primero de mayo en Moscú duró 23 minutos y el mariscal Bulganin, ministro de Defensa, afirmó en un discurso ante las tropas que «el Ejército y la Marina soviéticos representan una fuerza combativa que inspira terror». Bulganin se abstuvo de atacar a países determinados, pero insistió en la «capacidad de represalia» de las fuerzas armadas soviéticas, que, según él, han de servir «para impedir que se desencadene una nueva guerra». Terminó diciendo que es necesario seguir reforzando y perfeccionando la máquina militar soviética. Malenkof y otros altos jefes ocuparon como de costumbre sus puestos en la parte superior del mausoleo de Lenín. Asistieron al desfile los embajadores de Estados Unidos, Gran Bretaña y Francia, entre los de otros países.—Efe.

NOVEDADES EN LA PARADA ROJA

Londres, 1.—En los Centros informativos británicos se ha dado una gran difusión a la noticia de que la Unión Soviética ha hecho pública (al hacerlos volar sobre la plaza roja de Moscú durante el acto militar del primero de mayo), la existencia de un gran bombardero tetramotor a reacción, de alas en ángulo dobladas hacia la cola, correspondiente a la clase «B-52» y que, según los peritos en aeronáutica, está evidentemente en condiciones de lanzar bombas «A» y «H» en misiones intracontinentales. El nuevo aparato, plateado, pasó raudo a la cabeza de una «sombrilla aérea». Lo seguían inmediatamente cuatro bombarderos bimotores a reacción, también de nuevo modelo, de igual tipo de alas que el tetramotor. Estas novedades aeronáuticas han constituído la sorpresa de la fiesta militar y, comunican de Moscú, los observadores extranjeros que se mostraron un tanto impresionados.—Efe.

La Vida en la Provincia

Hoy será inaugurado en Osorno el nuevo Hogar del Frente de Juventudes

Presidirán los actos el Gobernador Civil y el Ayudante Nacional de Falanges Juveniles

Hoy domingo, en Osorno será bendecido e inaugurado el Hogar del Frente de Juventudes, construído en aquella localidad.

En el mismo acto, al que concurrirán los afiliados del Frente de Juventudes de la comarcal de Osorno y un grupo de camaradas de la capital se hará la entrega de títulos de jefes de Escuadra y la imposición de brazaletes de las Falanges Juveniles de Franco.

Los actos en Osorno, serán presididos por el jefe provincial del Movimiento y Gobernador civil don Jesús López-Cancio, con el ayudante nacional de las Falanges Juveniles de Franco, don Eugenio Martí, delegado provincial del Frente de Juventudes, don Julián Angulo y otras jerarquías

EN FROMISTA

Las citadas autoridades y jerarquías se trasladarán después a Frómista, donde también el Frente de Juventudes celebra un acto especial del Año Mariano y harán la entrega de premios del concurso provincial de cava que tendrá lugar asimismo en esta localidad.

EN BARRUELO

En Barruelo este día se celebrará el concurso provincial de corta de leña, que ha despertado un gran interés entre los participantes del Frente de Juventudes.

Nueva Relojería Alvarez

BARRIO Y MIER, 22
Composturas en el día, garantizadas
Relojes contado y plazos
en compañía de Angel Ortega
antiguo dependiente de
Casa Salamanca

SE APROXIMAN LAS COMUNIONES

LIBRERIA Y PAPELERIA
de
I. G. DIARIO-DIA

Ofrece libros de todas calidades.

Rosarios de nácar, plata, perla, etc.

Cruces, cordones y cadenas.

Novísimos modelos de estampería y recordatorios

Objetos de regalo propios para niños

Bodas de Oro (1904-1954) de la Adoración Nocturna de Cisneros

Hoy día 2 de Mayo dirá la Misa de Comunión Monseñor Labrador, Arzobispo de Honkong

SIGUE EL NOVENARIO. — Acabamos de celebrar los días quinto, sexto y séptimo del Novenario conmemorativo de estas Bodas de Oro. En ellos han predicado don Tomás Gómez, don Teódulo Hurtado y don Maximiliano Antolín, Párroco y Coadjutor de Arcahueja, Villavicencio y Bilbao, respectivamente. Enhorabuena a todos ellos por el fuego santo y sentimentalismo evocador que ponen en sus palabras.

ACTUACION DEL ORFEON

El Orfeón Cisnerense ha interpretado magistralmente en estos tres días, el «Panis Angelicus», el «Quis sicut Dominus» y el «Jesu, dulcis memoria», de Casciolini, el primero, y de Palestrina los dos últimos, y a tres voces todos ellos. Para la mejor actuación y mayor independencia del Orfeón, se ha montado un segundo Coro, con su magnífica instalación eléctrica.

LA FABRICA DE ARMAS

La sección eléctrica de este Organismo del Estado está montando, «a todo vapor» la iluminación eléctrica de retablos y artesonados de nuestro primer Templo y Monumento Nacional. El retablo y artesonado del altar mayor, están iluminados con una perfección extraordinaria, a base de tres focos con sus respectivos reflectores, de mil y quinientos vatios. Lo mismo ocurre con la Capilla de la Virgen del Castillo, convertida en un ascua, con sus cuatro reflectores y focos de quinientos vatios. Felicitamos al personal técnico y Director de la Fábrica, por su gusto exquisito y refinado. La viguería del artesonado ha quedado sembrada de bombillas. Y pronto vendrá el servicio de altavoces y ventiladores.

HIJOS DE A. FERNANDEZ

También esta importante Empresa está contribuyendo, con su personal y material, al esplendor de nuestras fiestas jubilares. Un botón de muestra: acaba de sustituir el antiguo transformador por otro de 50 caballos, con el fin de que el material pueda responder al gasto y carga excepcionales del fluído en estos días.

EL ESCUDO Y D. RAMON

Acabo de admirar, en su misma casa, la verdadera obra de arte que nos está terminando nuestro querido amigo don Ramón, el Boticario. Es el Escudo de la Adoración Nocturna de Cisneros que, iluminado con unas seis bombillas de a sesenta, lucirá y presidirá, como emblema, a la entrada de la iglesia los cultos eucarísticos, del 1 al 2 de Mayo.

MAS PERSONALIDADES

A última hora anuncian por telegrama su llegada a las fiestas: el Excmo. y Rvdmo. Sr. Arzobispo de Hongkong, Monseñor Labrador; la Bandera y una Comisión del Consejo Diocesano de Santander y...

NUEVOS DETALLES

Entretanto, y como colmenas laboriosas, nuestras Madres Dominicas, calladamente, como ellas saben hacerlo, pero en pleno rendimiento, siguen desviviéndose y trabajando para que su Casa-Colegio esté a tono con los servicios que tienen desinteresadamente aceptados.

La Empresa Moreno ha montado servicios especiales con sus cocnes, para que pueda trasladar cómodamente a Cisneros, desde Sahagún, la estación de Cisneros, San Román y el Valle, el mayor número posible de asistentes a las Bodas de Oro.

EL DIA DEL NIÑO Y LA MUJER

El viernes, se celebró el Día del Niño con Misa de Comunión. Sermones por nuestro Sr. Párroco y procesión presidida por nuestro señor Coadjutor y hoy sábado, se celebrará con actos análogos, el Día de la Mujer ante Jesús Sacramentado. Para facilitar las confesiones, siete sacerdotes, hijos del pueblo, han estado a disposición de los penitentes en los distintos templos de nuestra villa.

PALABRAS FINALES

Y con ello nos vamos acercando al día grande de estas Bodas de Oro, que promete ser un triunfo espléndoroso y nunca registrado en la Historia Religiosa de nuestra comarca, de Jesús Sacramentado. ¡Cisnerenses, Adoradores Nocturnos de Cisneros: Adelante, siempre adelante y con el mismo entusiasmo!

Bautista Paredes Sancho

La Exaltación de la Santa Cruz

Festejos organizados por el Grupo de Empresa "Azucarera del Carrión"

OBRA SINDICAL EDUCACION Y DESCANSO.—Para conmemorar la fecha de su fundación y con motivo de la festividad de la "Exaltación de la Santa Cruz", el grupo de Empresa de Educación y Descanso "Azucarera del Carrión" de la localidad de Monzón de Campos, ha organizado diversos festejos de tipo popular, muchos de los cuales tendrán lugar en el magnífico Hogar del Productor que merced al esfuerzo de su Directiva y generosidad de la empresa, han logrado levantar en el recinto de la Fábrica.

Tendrán lugar varias sesiones de cine, campeonatos de mus, ajedrez y dominó y varias sesiones de baile con intervención de una estupenda orquesta de la capital.

Como festejo principal, hoy domingo, día 2 de mayo, celebrará un concurso provincial de tiro al plato, con la participación de afamadas escopetas de la capital y provincia. Para este Concurso han concedido diversos trofeos la Jefatura provincial de la Obra, Dirección de la Empresa y Jefatura del Grupo.

El día 3 de mayo, tendrá lugar un Concurso local de citado deporte con intervención de diversos productores del grupo de aficionados al tiro al plato, para el que también hay concedidos diversos premios.

Fábrica Nacional de Palencia

ESCUELA DE APRENDICES

ANUNCIO

Se sacan a concurso en esta Fábrica Nacional, TREINTA Y CINCO PLAZAS de la Escuela de Formación Profesional Obrera de la misma, en las condiciones que establece el vigente Reglamento, el cual se halla a disposición de los interesados, en la portería del Establecimiento.

El plazo de admisión de instancias terminará el día 21 de Mayo próximo y serán todas ellas dirigidas precisamente al Sr. Coronel Director de la Fábrica Nacional, bajo sobre cerrado y acompañadas de la documentación correspondiente a cada cada caso.

Los detalles de esta convocatoria se hallan expuestos en el tablón de anuncios del Excmo. Ayuntamiento de esta Capital, Excma. Diputación Provincial, Escuela de Artes y Oficios y Escuela Elemental de Trabajo.—*El Coronel Director.*

RELOJES SUIZOS A PLAZOS
CALIDAD, ELEGANCIA, PRECISION
RELOJES GAMA
APARTADO, 385 - MADRID
PIDA HOY MISMO, CATALOGO GRATIS

NUEVO REGISTRADOR DE CERVERA DE PISUERGA.—Por Orden del Ministerio de Justicia que publica el "Boletín Oficial del Estado", ha sido nombrado Registrador de la Propiedad, en virtud de Concurso, don José Esteban Torrente Loscertales, con destino actualmente en Sarriá (Lugo).

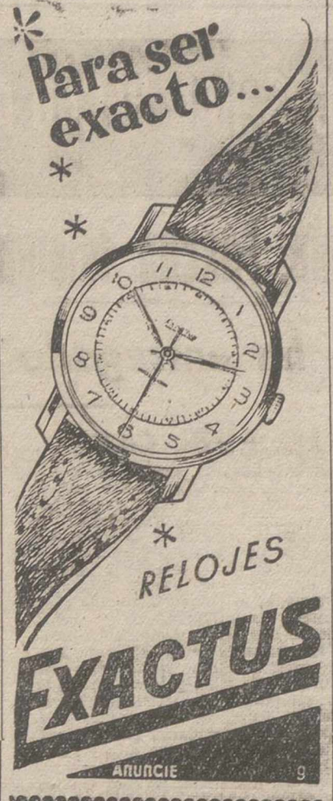

Colegio Oficial de Médicos de la Provincia de Palencia

AVISO URGENTE A TODOS LOS SRES. COLEGIADOS

Habiéndose sufrido un pequeño error, al enviar a todos los colegiados los AVISOS DE COBRO de las cuotas que han abonado en el mes de Abril de Previsión Sanitaria Nacional, y que este Colegio remitía a las Oficinas Centrales para justificación del pago de dichas cuotas, y creyendo en este Colegio que dichos pequeños comprobantes habrán llegado o llegarán a poder de todos los señores facultativos, por la presente nota se les ruega, que tan pronto obre dicho comprobante en su poder, lo devuelvan a estás oficinas del Colegio, para rehacer nuevamente el envío y remitirlo seguidamente a la mencionada Previsión, para la justificación de cada uno de los médicos de su cuota de asociado, que ya nos han abonado.

Palencia 1 de Mayo de 1954.—El Secretario general, *Miguel López-Negrete.*

SE NECESITAN MUCHACHAS

de servicio, para el Albergue de Cervera

Informes en Menéndez Pelayo, 25, segundo.

José Herránz García
MEDICO DENTISTA
Don Sancho, número 10
(Edificio del Banco E. de Crédito)

IRENEO FDEZ. VALDEOLMILLOS
Garganta, nariz y oídos
De la Casa Salud Valdecilla
Consulta y operaciones, de
11-1 y 4-6. Calle Burgos, 2

Carlos Illera Paisán
Del Instituto Médico de especialidades de Basurto
Diplomado en pulmón y corazón
RAYOS X
ELECTROCARDIOGRAFO
Valentín Calderón, 10, 2.º Telf., 2586
Consulta de 11 a 2 y de 4 a 8

A. SECO CARRANCIO
OCULISTA
Consulta y operaciones:
R. Argentina, 4. Telf., 1565

DOCTOR LEDO
ENFERMEDADES DE LA PIEL
Consulta de 9 a 1
Núñez de Arce, 4. Telf., 2545
VALLADOLID

Guía MEDICA

C. RODRIGUEZ PASCUAL
Director del Dispensario Oficial Dermatológico y Antivenéreo (por oposición)
ENFERMEDADES DE LA PIEL
Ulceras de pierna - Varices - Hemorroides - Enfermedades ano-rectales
Consulta de doce a dos — V. Calderón, 7 — Teléfono, 2106

"LAS VILLAS"
ENFERMEDADES MENTALES Y NERVIOSAS
Cura de reposo. — Tratamientos modernos
AMBOS SEXOS
Médico director: C. ORTEGA
Apartado, 101 — Teléfono, 2252 — PALENCIA

JULIO AGUADO MATORRAS
MEDICO EX-INTERNO DE LA STAEDTISCHE
Frauenklinik de Bremerhaven (Alemania)
ENFERMEDADES Y CIRUGIA DE LA MUJER. PARTOS
Consulta, de once a una y de cuatro a seis
Mayor, 91, 1.º Teléfono, 1613

D. DACIO CRESPO H. DE MEDINA
JEFE DE LOS SERVICIOS DE CIRUGIA DEL HOSPITAL PROVINCIAL POR OPOSICION
Consulta de 12 a 2 y de 4 a 6
Teniente Velasco, 1 (detrás de la iglesia de San Lázaro).-Tel., 1450
Operaciones y urgencias: Clínica de San Bernabé.-Tel., 2100

DOCTOR HERMAN BLANCO
SANATORIO QUIRURGICO — CIRUGIA GENERAL — RAYOS X
CONSULTA DIARIA, DE 11 A 1
Valentín Calderón, 12 *Teléfono, 2155*

MILAGROS HERRERO ASTORGA
MEDICO PUERICULTOR
Enfermedades de los niños — Transfusiones de sangre y Plasma
Valentín Calderón, 6 y 8, 2.º — Teléfono, 1378

ALFREDO PRIETO VIDAL
ENFERMEDADES NERVIOSAS Y MENTALES
Director del SANATORIO SAN LUIS
Ex Director del Instituto Psiquiátrico de San Boy (Barcelona)
CONSULTA DE 12 a 2 CALLE BURGOS, 17-1º

T. MIGUELEZ BUSTAMANTE
CIRUGIA GENERAL
Ex profesor A. de Patología Quirúrgica de la Facultad de Medicina de Valladolid. República Argentina, 12. Teléfono, 1941
(Frente al Instituto). De once a una

PROF. DR. CESAR FERNANDEZ-RUIZ
Profesor de Ginecología de la Facultad de Medicina
Jefe de la Maternidad. — Maternólogo del Estado
CIRUGIA DE LA MUJER. — PARTOS
CONSULTA DIARIA, de 12 a 3 Palencia
Mayor Principal, 33. Teléfono, 1533
Operaciones y partos: Clínica "San Bernabé"

E. LUENGOS DE LEON
Médico ex-interno de la Casa de Salud Valdecilla
GARGANTA, NARIZ, OIDOS
Consulta y operaciones de 11 a 1 y de 4 a 6
QUEIPO DE LLANO, 15

E. ROBLES José Antonio, 47, 1.º (Salón) de once a una y media. Telf. 1413
ENFERMEDADES DE LA PIEL
Cáncer. Tumores. Ulceras. SIFILIS VENEREAS
ENFERMEDADES DE LAS VIAS URINARIAS Y GENITALES
Electroterapia. (Diatermia onda corta. Electrocoagulación. Rayos U. Corrientes, etc.). Nieve carbónica. Análisis

SANTIAGO MORO
MEDICO - PUERICULTOR
Médico ex interno de la Casa Salud Valdecilla
ESPECIALISTA EN NIÑOS
RAYOS X
Consulta de 11 a 2 y de 4 a 6
Mayor Pral., 116, 2.º Telf., 1451

ALBERTO CASAS
MEDICO - PUERICULTOR
Consulta de enfermedades de los niños
RAYOS X — LAMPARA CUARZO
Ramírez, 4. Consulta de 12 a 2

M. Alvarez Renedo
Pulmón-Pleura-Corazón
RAYOS X
Mayor, 120
Consulta: de 11 a 1 y de 4 a 6

Dr. Joaquín D. Cascón
Medicina y Cirugía del aparato urinario y del genital masculino
Consulta de 11 a 1
República Argentina, núm. 4

JULIO PASTOR
Médico Electrorradiólogo
Rayos X, Onda Corta, Rayos ultravioleta. Corrientes farádicas y galvánicas. Electrocoagulación.
Consulta de 11 a 12 y de 6 a 7
Felipe Prieto, 2, 1.º (junto a la Plaza de Toros). Teléfono, 1516

S. PAJARES GARCIA
Médico Jefe de los Servicios Provinciales de Puericultura, por oposición
Consulta de Puericultura y
RAYOS X
Enfermedades de los niños
Calvo Sotelo, (Jardinillos), 3, 1.º, dcha.
Horas: de 12 a 2 Teléfono, 1850

RAFAEL M. ALMEIDA
Médico-Jefe del Hospital Provincial, por oposición
RAYOS X
Horas de consulta: de 11 a 1
Mayor Pral., 254, 1.º, izqda. Telf., 1563

ESCAPA LEAL
OTORRINO-LARINGOLOGO
Consulta y operaciones:
de 11 a 2 y de 4 a 6. Mayor, 236

V. ALONSO ROJO
CIRUGIA - PARTOS - MATRIZ
Plaza Abilio Calderón, 1, segundo

Dalmacio M. Valdiviceso
MEDICO FORENSE
Garganta-Nariz-Oído
Consulta y operaciones: 12 a 2-4 a 6
Teniente Velasco, 4. 1.º

DR. J. MATEO ROMERO
Profesor A. de Clínica Médica de la Facultad de Medicina
Pulmón y Corazón — Rayos X
I. Martínez de Azcoitia, 3
Consulta de 12 a 2 y de 4 a 6

JOSE SANZ VINUESA
Profesor A. de la Facultad de Medicina de Valladolid. Interno por oposición
RIÑON Y VIAS GENITO-URINARIAS
Alonso Fernández de Madrid, 2, segundo, dcha. (Junto a Correos)
Consulta de doce a dos

A. BUJEDO VILLAGRA
Cirujano del Hospital Provincial por oposición
Estómago-Hígado-Intestinos
Avenida República Argentina, 4

P. ANDRES G. CUENA
Jefe del Servicio de Medicina Interna de los Establecimientos Provinciales de Beneficencia, por oposición
RAYOS X
Mayor, 10 y 12. De 11 a 2. Tel. 2480

Ventura Fernández
Diplomado por oposición
PULMON Y CORAZON
RAYOS X
Consulta diaria
MENENDEZ PELAYO, 25
Teléfono, 2533

Felipe Martín R. Escobar
Médico Electro-Radiólogo
Exploraciones radiológicas a domicilio
Onda corta. Corrientes eléctricas
Plaza de León, 2. Teléfono, 1352

AGUSTIN P. HIGELMO
CIRUJANO
Sanatorio "Jesús Nazareno"
(Jardinillos), de 12 a 2. Telf., 1802

Dr. José M.ª Martínez Sagarra
Ex cirujano jefe del Servicio de Urología del Hospital Civil de Bilbao (por oposición)
Urólogo de la Cruz Roja
Enfermedades médicas y quirúrgicas del riñón y vías urinarias
Avenida del Generalísimo, número, 1
VALLADOLID

DR. BOZAL URZAY
Enfermedades del Aparato Respiratorio y Circulatorio
Rayos X Electrocardiografía y Balistocardiografía
Ramírez, 4 *Teléfono, 1642*
PALENCIA

Manuel Junco Calderón
Especialista en garganta, nariz y oídos
Consulta de 11 a 1 y de 4 a 6
Marqués de Albaida, 1. Tfno. 2094
Los jueves, en Cervera de Pisuerga y Alar del Rey

JOSE L. DE GUZMAN
Consulta de 12'30 a 2
PARTOS Y CIRUGIA DE LA MUJER
R. Argentina, 4. Teléfono, 2065

CESAR ROJO NOZAL
Médico Puericultor. Consulta de enfermedades de los niños
Laboratorio — Rayos X
CERVERA DE PISUERGA
En ALAR DEL REY, miércoles y sábados, de 12 a 1

ELADIO PEÑALBA DIEZ-QUIJADA
MEDICO BACTERIOLOGO MUNICIPAL
Análisis clínicos — V. Calderón, 12

DIETARIO

Domingo 2 de Mayo de 1954

SANTORAL: II de Pascua—Misericordia. El Buen Pastor. Nuestra Señora de Araceli. La Fiesta de María Reparadora. Santos: Atanasio, obispo, doctor; Vindemial, obispo; Félix, doctor; Saturnino, Neópolo, Germán, Celestino, Exuperio, Zoe, Ciriaco, Teódulo, mrs. (Misa: Del Domingo. Color: Blanco).

Sale el sol a las 5'13 horas y se pone a las 19'11 horas. Sale la luna a las 4'20 horas y se pone a las 19 horas. Cuarto creciente, el día 9.

ESCRIBANIAS DE LUJO, ARTISTICOS MODELOS, EN I. G. DIARIO-DIA

Relojes Suizos *a plazos y contado*
La Casa más antigua y mejor surtida. (Relojes desde 125 pts.) Marcas de primera calidad. Pida catálogo ilustrado gratis
COMERCIAL RELOJERA SUIZA
Apartado, 66 - Zamora

EL TIEMPO EN PALENCIA

Barómetro: A las 18 horas de ayer, 693'9; a las ocho horas de hoy, 694'1. — Temperaturas: Máxima de ayer, 17'0; mínima de hoy, 6'0. — Dirección del viento: A las 18 horas de ayer, SW.; a las ocho horas de hoy, SW. Lluvia, 0'4. Humedad relativa media, 45 por 100.

ESCRIBANIAS DE LUJO, ARTISTICOS MODELOS, EN I. G. DIARIO-DIA

EFEMERIDES. — 1909: Pío X beatifica al Beato Francisco de Capillas, nacido en Baquerín; protomártir de China. 1525: Andrés de Espinosa y Cristóbal de Herrera conciertan el dorado y estofado del retablo mayor de la Catedral. 1519: Muere Leonardo de Vinci. 1598: Paz de Vervins. 1729: Nace Catalina la Grande. 1794: Guillotinan a Lavoissier. 1808: El 2 de mayo, en Madrid. 1853: Nace don Antonio Maura. 1857: Muere Alfredo de Musset. 1864: Muere Meyerbeer. 1866: Combate del Callao. 1898: Desastre de Cavite. 1912: Muere Menéndez Pelayo. 1915: Batalla de Gorlice. Comienza la gran retirada de los rusos.

anuncios por palabras

EXTINTORES para incendios. Evite los enormes perjuicios del fuego, empleando pocas pesetas en un extintor «Amsa». Diversos tamaños. Almacenes Maquinaria, Hijo de Feliciano Ortega. Palencia.

MATERIAL para calefacciones instaladas y sin instalar, presupuestos sin compromiso. Pastor.

FRIGORIFICOS Palacios, por absorción. Neveras. Pastor.

CUATRISURCOS, trisurcos, bisurcos, arados todos tipos, arrobaderas, arañas, cortaforrajes, etcétera, repuestos en general. Maquinaria Agrícola Urbón. Palencia.

CALEFACCIONES Arias. Cuartos de baño y saneamiento en general. Informes gratis. Menéndez Pelayo, 7. Teléfonos 2647 y 1829.

SE VENDE camión «Issota», 8 toneladas, con basculante. Razón, Pastor. M. Lafuente, 20.

ALFALFA, se venden los cortes de una partida de alfalfa y unas puertas traseras. Informes, Bazar Puertas.

SE VENDE «Fiat» 1.100, en perfecto estado; se admite cambio por otro. Auto Repuesto Palencia. Burgos, 15.

CASA ANTON: Herradores, dispongo de cantidad de herraje forjado y de fábrica, y clavos con precio especial, de 100 kilos en adelante. Almacén de Hierros. Queipo de Llano, número 9.

COMPRO caja registradora usada. Dirigirse, Sr. Ruiz. Mayor Pral., 174. Palencia.

VENDO abono. Santa Ana, 31. Ramón Diego.

VENDO aparato de radio, como nuevo. Teodoro. Teniente Velasco, 3, B, primero.

NECESITO arrancadores machacadores balastro, bien retribuídos. Patricio Heredia. Los Ausines (Burgos).

MOTORES para trilladoras, ensacadoras y aventadoras, eléctricos y a gasolina, de toda garantía. Facilidades de pago. Almacenes de Maquinaria, Fidel Diego García. Palencia.

SEMBRADORAS tipo «Hoosier», de botas y ballestas, gradas, bisurcos tipo «Oliver» y «Rud-Sack», trisurcos, cuatrisurcos, arados fijos y giratorios y repuestos en general. Tejeda y Díaz, S. L. Palencia.

PLACAS Uralita para tejados, tuberías, accesorios, azulejos, etc. Uralita. Agencia Oficial. José Antonio, 45. Teléfono, 1455. Palencia.

MOTOR gasolina, C. L. 3 H.P., véndese barato, haberle sustituído por eléctrico. Dionisio Payo. Paredes de Nava.

MUEBLES «Sáiz Pardo». El mayor surtido y los mejores precios. Gran fábrica con despacho al público. General Mola, 7. (Cuatro Caminos). Torrelavega.

VENTA de pollitos Leghorn, recién nacidos o distintas edades, patitos Caki, Cambel, alta selección. Avícola Blanco. Meneses de Campos.

TELA metálica para cerca, véndese. José Antonio, 1.

VENDO un carro de bueyes, en buen uso. Para verle y tratar, con Evelio Andrés. En Villabermudo de Ojeda.

VENDO 50 ovejas, 20 emparejadas, 20 dando leche y 10 cancinas. Miguel Masa. Dueñas.

VENDO turismo once caballos. Razón: Las Monjas, 33. Sr. Diez. Palencia.

TRACTORES «Diesel», entrega inmediata, precios iguales a los adjudicados, solicite catálogos y precios. Almacenes Pinacho.

CORREAS de transmisión planas y trapezoidales, cojinetes, poleas, piedras de esmeril, motores, ventiladores, molinos, arrobaderas, rodillos, arados, aceites y grasas «Vacuum», tornillería, piezas de recambio. Almacenes Pinacho.

LABRADORES, transportistas: Comprobación y reparación de bombas e inyectores de motores «Diesel». Rapidez y absoluta garantía. Talleres Asturias. Manuel Rivera, 17. Frente al Colegio de las Angelinas. Teléfono 2402. Palencia.

TOLDOS de lona con refuerzos, «Sansón», irrompibles, tipo «Pexiglás», impermeabilización patentada. Supera todo lo conocido. Fábrica toldos Serrano. Taboada, 15, Vigo. Representante: J. Panzano, San Juan de Dios, 3. Palencia. Teléfono, 1438.

VENDESE segadora de alfalfa, nueva, con piezas repuesto sin usar, ancho de carro 1,20 metros. Verla: Fábrica Yesos. Villalobón.

DISCURRA y compare... Mil preparados para gallinas, pero uno solo eficaz: Galliol. Premiado en varias exposiciones.

SIRVIENTA de 40 a 50 años, se necesita, para sacerdote solo, buenas referencias y cualidades, bien impuesta obligaciones casa, buen sueldo. Fombelilla de Esgueva (Valladolid).

VENDO trilladora Ajuria número 1, con motor eléctrico, reostato arranque y transformador. Informes, señores Helguero. Alarcón, 7. Madrid.

CAL VIVA en «La Hortensia», Fábrica de Mosaicos. Francisco Madrigal Martínez. Avenida Manuel Rivera, 26-30.

MADERAS «Arabi». Tarimas, ripia machones, etc., Avda. de Valladolid Palencia. Precios muy interesantes

NEUMATICOS, correas de ventilador, correas tropezoidales. Navamuel Casado del Alisal, E. Teléfono, 1937

TRANSPORTISTAS, Labradores: Navamuel vende el remolque mejor construído y más barato.

GRANJA Avícola Molina. Eras, 19. Teléfono 1543. Valladolid. Pollitas de todas las edades de raza Leghorn. Solicite catálogo de precios.

AGRICULTORES: Beneficiaos comprando directamente en fábrica, segadoras-agavilladoras, ruedas goma, arados tractor todos tipos, grupos riego gasolina, petróleo y eléctricos, todo garantizado. Facilidades pago. Talleres Mecánicos «Mafer». Cisterniga, 4. Valladolid.

LABRADORES: Podéis adquirir «Vuelve-parvas» marca «Donas», patentadas. Aventadoras, segadoras, guadañadoras, nuevas y seminuevas. Alar del Rey. Félix Valtierra.

VENDO carro par con ruedas nuevas, a elegir entre otro. Marcos Alonso. Población de Campos.

SE NECESITA doncella con buenos informes, en Valladolid. Escribir: Doctor Sierra. Gamazo, 16. Valladolid.

GRUPO moto-bomba, con tubería, se vende, muy barato. Mayor, 35. Comercio.

VENDO camión Chevrolet, 21 HP., flotante, hidráulicos, perfecto estado, o cambio otro mayor. Eloy Santamaría. Herrera de Pisuerga (Palencia).

VENDEN 90 ovejas jóvenes y 21 corderas. Jesús Santoyo y Jesús Gutiérrez. Las Cabañas de Castilla.

SEÑORITA de compañía, se necesita, temporada de verano, en Santander, con carrera para dar clases Bachiller. Informes, esta Administración.

COBRADOR, se necesita. Razón, Plaza León, 1, bajo. (Oficinas).

MATERIALES Arranz. Suministros rápidos. Azulejos. Tuberías. Teléfono, 1244.

COCHERAS, arriendo dos. Informes, Administración.

CERDOS al destete, vende en Villalumbroso Ismael Laso.

SE VENDE un generador de soldadura autógena. Taller Villaizán. Venta de Baños.

VENDO vestido Primera Comunión, niña. Eras de Santa Marina. Corral de Suazo. Lorenzo Pedrosa.«

VENDO yegua 9 años, preñada natural, próxima parir, raza Española, alzada 1,65, buena trabajadora. Pedro Villalba. Calzada los Molinos.

VENDO yegua abocada a parir, macho 2 años y mula de un año; carro de varas, grande y uno pequeño con toldo. Tratar, Darío Franco. Cevico la Torre.

VENDO doscientas cancinas, máquina ensacadora, yegua diez años, cubierta, con cría. Castil de Vela. Pablo Martín.

VENDO dos máquinas segadoras seminuevas, marca «Ajuria». José Durántez. Villamuera de la Cueza.

VENDO gallinas primera puesta, «Leghorn» blancas y bicicleta caballero, buen uso. Estrada, 45, 2.º.

ESTOS ESPIAS ATOMICOS HAN HECHO A MAC CARTHY

por MARCEL HAEDRICH

Tras 8 años de traición, Fuschs telefonea a Scotland Yard

Declara en un almuerzo que ha entregado todo a los rusos

VIII

Se ha comparado a Fuschs con aquel doble personaje de Stevenson, que constituían el amable doctor Jeckill y el siniestro Mr. Hide. Después de ser detenido, Fuchs redactó una declaración, extraordinario documento del que es necesario entresacar el siguiente pasaje:

«En mi trabajo —escribía Fuschs hablando de sus quehaceres de sabio—, llegué naturalmente a crearme amistades personales y fué necesario ocultar estos lazos a una parte de mí mismo. Me serví de mi filosofía marxista para dividir mi espíritu en dos compartimentos bien separados: uno para mis amigos, para mis relaciones personales, dentro de los límites del cual podía yo ayudar y querer a mis amigos y permanecer, en el plano individual, siendo el hombre que yo quería ser y que yo había sido en otro tiempo para con los amigos, miembros o simpatizantes del partido comunista. Yo podía ser libre y feliz con otras gentes, sin temor de traicionarme, porque sabía que la segunda parte de mi espíritu entraría en acción en cuanto me aproximase a la zona peligrosa. Mi segundo compartimento (el de la traición) podía desde entonces olvidarlo y tener confianza en ello. Me pareció así que me había convertido en un hombre libre, porque cada vez que lo deseaba, conseguía desprenderme por completo de las personas sociales... Me parece que, en suma, había yo llegado a una esquizofrenia controlada».

Semejante extravagante control del pensamiento, ¿privaba a Fusch de toda lucidez política? No enteramente, y el caso resulta de lo más desconcertante.

«Durante el período que siguió a la guerra (sigue diciendo Fusch), comencé a tener dudas sobre la política rusa. No puedo citar un ejemplo preciso, porque precisamente el control que había conseguido imponer a mis pensamientos me impedía ver los hechos que yo no aprobaba.. A pesar de todo, esos hechos se imponían a mi inteligencia, por la cual eran desaprobados. Continuaba yo, no obstante, creyendo que los rusos construirían un mundo nuevo del cual yo formaría parte algún día».

Se toca aquí el fondo de esa «intoxicación de comunismo» que tan vivamente impresiona a los norteamericanos, esa fuerza de convicción bastante poderosa para desnaturalizar inteligencia, espíritu crítico, honestidad, buena fe, juicio... Fusch personifica un grupo absolutamente nuevo de agente secreto, un tipo para el cual las medidas de seguridad establecidas por el uso resultan ineficaces. ¿Cómo tener por sospechoso y desenmascarar a un hombre que no ofrece agarradero alguno a la desconfianza, al que apenas interesa el dinero?... ¿Un hombre que apenas si es cortés con las mujeres?...

Los ingleses admiten que nada hubieran podido hacer contra Fusch si éste no hubiese decidido por sí «dar su conciencia».

A LA ZONA RUSA

Harwell, el centro inglés de la investigación atómica era una especie de gran aldea improvisada, donde reinaba un gran espíritu de comunidad. Vivían allí todos juntos. Resulta bastante sorprendente advertir cómo los dos hombres que hubiesen debido desconfiar más el uno del otro, se veían constantemente. En efecto, uno de los pocos amigos de Fusch fué el comandante Arnoulde, encargado de los Servicios de seguridad.

En octubre de 1949, supo Fusch que su padre, pastor protestante, hombre de lo más extraño, que había acostumbrado a sus hijos a un incesante diálogo con su conciencia, iba a abandonar la zona de Alemania ocupada por los norteamericanos, donde vivía, para instalarse en la zona soviética. Le ofrecían una cátedra de Teología en Leipzig.

—¿Qué debo hacer?... ¿Dimitir...? —preguntó Fusch a su amigo Arnold.

—¿Qué hará usted —respondió Arnold si los rusos, sirviéndose de su padre como de un rehén, tratan de sacaros informaciones?

El comandante «se quemaba» sin tener la más mínima sospecha de ello.

—No sé lo que yo haría en tal caso—declaró Fusch. Dependería de las circunstancias.

Extraña respuesta. Algunas sospechas, aunque ciertamente bastante vagas, pesaban ya sobre Fusch. El F. B. I. había comprobado que con la detención de Allan Nunn May a principios de 1946, no terminaron las «fugas» atómicas, y había puesto en guardia a los servicios secretos británicos, porque en Wáshington consideraban que era de Inglaterra de donde partían los informes.

Una nueva investigación hallábase, pues en curso, de la cual sin saberse, era Fusch el objeto. ¿Se llevaba a cabo, empero, con mucha convicción? Lo que es seguro es que a Fusch se le descartó de las reuniones importantes. Cuando se supo que también los rusos disponían de la bomba «A», no se le pidió que diera su parecer. Sin embargo, pasaba por ser uno de los pilares de Harwell, y nuevos informes que agravaban las sospechas, llegaban de América sin cesar.

Finalmente, el comandante Arnold encargó a William James Skardon —uno de los má hábiles sabuesos de Scotland Yard— que interrogase a Fusch. Después de una hora de conversación desordenada, Skardon se lanzó:

—Durante vuestra estancia en Nueva York, ¿no estuvo usted en relación con un funcionario soviético y no le entregó informes acerca de su trabajo?

Fusch se quedó estupefacto. Y respondió con aturdimiento:

—No lo creo.

Skardon insistió:

—Informes muy precisos, de los cuales dispongo, prueban que usted practica el espionaje en favor de la Unión Soviética.

—No lo creo —murmuró nuevamente Fusch.

—Veamos —eclamó Skardon—. Este asunto es muy grave. Vuestra respuesta no es una respuesta.

Entonces susurró Fusch:

—¿Qué pruebas tiene usted ¿Quiere decirmelo?

Abreviemos. Esta primera entrevista Fusch-Skardon nada resolvió. Se celebraron otras varias. Fusch se dió cuenta de que no se sabía nada concreto sobre él. Skardon llenaba su pipa y fumaba. Fusch hubiera incluso podido dejar Harwell y aceptar una cátedra que le ofrecían en una Universidad. «Pero —explica él en sus declaraciones— no solamente habría dado un golpe a Harwell, sino que también habría arrojado la sospecha sobre mis amigos». Y un poco más adelante hace constar Fusch: «Hay principios morales que se llevan dentro de sí y que no se pueden desdeñar...». Lo descubría él un poco tarde.

CONFESIONES

En realidad el segundo compartimiento (el de la traición) comentaba al estallar el 24 de enero de 1950, es decir, algo más de un mes después de su próxima entrevista con Skardon, Fusch entró por el camino de las confesiones.

—Esta es mi nota —dijo.

Skardon tuvo que escuchar durante dos horas el relato de la infancia de Fusch. Ni una palabra acerca del es-Scottland Yard por poco dejó caer entregó sino después del almuerzo.

—¿Cuándo comenzó «esto»? —preguntó Skardon.

—Hacia mediados de 1942.

Ocho años... El fino agente de Sconland Yard por poco dejó caer su pipa. Ya se ha visto que Fusch transmitió a los rusos informaciones de un valor inestimable. El lo reconoció:

—Lo peor de cuanto ha hecho ha sido el revelar a los rusos los métodos de la bomba...

Añadió que había quedado sorprendido por la rapidez con que los rusos supieron llevar los principios a la práctica. A medida que avanzaba en su declaración, iba recobrando la calma. Todavía un detalle: cuando a continuación se le pidió que precisara la naturaleza de las informaciones empleadas, Fusch exigió que Skardon fuese reemplazado por un sabio atómico, Michel Perin. Consideraba que Skardon no era capaz para recoger la información de los detalles técnicos entregados a los rusos.

En los anales del espionaje quedará Fusch como un caso enteramente excepcional. Escritores, policías y políticos se han esforzado en discriminar los móviles que le empujaron a obrar como obró. Creyó él que iba a ser condenado a muerte. Su abogado, Derek Curtis Benet, que lo vió en su celda, le manifestó que haría cuanto de su parte estuviese para salvarlo, pero que apenas tenía esperanzas.

—Hay que esperar lo peor —dijo el abogado.

—Comprendo —murmuró Fusch.

El abogado agregó:

—¿Sabe usted cuál es lo peor?

—Sí, lo sé; la muerte.

¿POR QUE?

En realidad, lo peor, es decir la pena máxima, eran catorce años de prisión.

Trasladémonos al plano sobre el cual esta investigación quiere mantenerse: He aquí un hombre, Fusch, acogido en tierra extranjera, salvado, alimentado, al que se le abren las Universidades inglesas, que goza de becas y bolsas de estudio gubernamentales, al que se llama después para funciones confidenciales, a quien se le confían pesadas responsabilidades, y que, rodeado de afección y amistad, bien pagado y considerado traiciona durante ocho años...

—¿Por qué

Esta es la respuesta: porque fué durante su juventud un comunista convencido.

He aquí lo que es necesario retener si se quiere comprender la actitud norteamericana con relación al comunismo. A menudo se ha hablado, a propósito del macarthismo, de un retorno a la Inquisición. Quizá fuera verdad la acusación si fuera exacto que Mac Carthy lucha con otras ideas sólo. Pero, ¿qué es lo que puede esconderse en las ideas? Acabamos de verlo.

EL PERTURBADOR

H. D. WHITE

Para los norteamericanos el comunismo no es un estado de espíritu: es un arma. Un arma utilizada contra América para debilitarla, para robarle sus triunfos, para minar su resistencia, para prepararla a la capitulación.

En un país que se encuentra sumergido en la puerta fría (la cual le ha sido impuesta, no se olvide), el anticomunismo forzosamente debía abandonar un día u otro el campo teórico de la discusión razonada. Además, ¿de qué serviría el discutir con un hombre como Fusch? Su «compartimiento accesible» le permite aprobar, con la más amistosa sonrisa, los argumentos de la razón occidental. Pero, ¿cómo penetrar en su «compartimento secreto»?

El problema acaso parezca menos temible en Europa porque esa guerra fría de la que tanto hablamos no la vivimos verdaderamente más que en las horas de crisis. En bastantes lugares de Europa, muchos que no son comunistas tienen algún amigo comunista o simpatizante. Pero a ese amigo comunista con el que el no comunista cena y discute, no se le imagina éste metiéndose a arramplar con los secretos de Estado... ¿Qué secretos, en suma? Los europeos saben bien que la guerra no depende de ellos, y que si estalla, su desenlace tampoco de ellos dependería... ¿Entonces?

Para un norteamericano la traición de un comunista no puede traducirse eventualmente por la palabra «derrota». En todo caso, se traducirá en fracasos, ruinas y muertes. De esta suerte, la diferencia de reacciones se explica con facilidad. Para los europeos un comunista puede ser un adversario. Para los yanquis es ya un enemigo, porque trabaja o aceptará el trabajar en pro del enemigo. He aquí por qué el pueblo norteamericano va poco a poco prestando mejor acogida a las acusaciones, a veces exageradas, que lanza Mac Carthy. Jamás ha sido tan poderoso el implacable senador. Recientemente Gallup confirmaba esta popularidad: ochenta millones de norteamericanos, es decir, el 70 por 100 de los adultos se interesan hoy por las actividades de Mac Carthy. (El porcentaje era sólo 37 hace dos años). Y exactamente la mitad aprueban su actitud. Esta explosión de popularidad la explica un asunto francamente perturbador: el caso Harry Dexter Whit.

PARA EL MARTES

CUANDO COMPARECIA ANTE EL TRIBUNAL, QUE LE INTERROGABA POR «TRAICION»... ...WHITE LOGRO QUE EL PUBLICO LE APLAUDIERA.

RESUMEN DE LO PUBLICADO

Igor Gusenko, funcionario de la embajada soviética en Ottawa prepara su fuga. En la Embajada desconfían de él y van a buscarle; pero Gusenko se salva, refugiándose en el cuarto vecino al suyo, domicilio de un aviador. Decidido a entregarse a las autoridades del Canadá, Gusenko se presenta en la redacción de «Ottawa Journal» y es rechazado por el redactor-jefe, que le cree un loco. Por fin, logra ser recibido por el jefe de la policía, obteniendo asilo político para él y para su familia. Entonces Gusenko entrega al Gobierno canadiense cien documentos sensacionales, en los que se demuestran las actividades de los espías rusos. Trabajando en la sección de cifra de la Embajada soviética, estaba enterado de todos los pormenores del espionaje. Entre los documentos figura una orden de Moscú reclamando que sea robada cierta cantidad de uranio 235 para que sea estudiado por los técnicos rusos. Todos los secretos de las actividades ilegales soviéticas aparecen a plena luz. Rusia va nuevamente a la caza de Gusenko. Le reclaman a las autoridades canadienses, como acusado de un robo en la Embajada. Cuatro meses antes de la explosión de la primera bomba atómica, ya estaba enterado Moscú de los preparativos que se hacían en Estados Unidos sobre la nueva arma. El espía «Alex», nombre con que era conocido el sabio Alan Nunn May, en la red del espionaje ruso, había entregado preciosos datos sobre la fabricación de la bomba a los agentes soviéticos. Las contraseñas para las entrevistas secretas, los signos de identidad, las instrucciones que eran dadas a los espías, aparecen en aquellos documentos sensacionales. Nunn May cobró por su traición 700 dólares, que le fueron entregados en dos botellas de whisky. Las declaraciones de Gusenko provocaron la detención de veintitantas personas en el Canadá.. Eran gran parte de los miembros que constituían la red del espionaje comunista. Todos ellos eran intelectuales. Ninguno de los espías detenidos actuaban por motivos económicos. El enigma de su entrega a Moscú sólo tiene un explicación: la «educación» comunista. Uno de los medios más apreciados por conseguir la colaboración de una persona en la red soviética de espionaje es el chantaje. En los círculos de estudio creados por los comunistas, se «camuflaba» el proselitismo con métodos cuidadosamente preparados. El secreto de las actividades del espionaje soviético era tan riguroso, que ni siquiera el embajador Zarubin tenía derecho a conocer sus dependencias. Descubiertas las interioridades de la Embajada rusa en Ottawa, sus claves, su organización, sus jefes, Guzenko propone cinco puntos para terminar con el espionaje. Uno de los más importantes espías al servicio de Rusia fué Klaus Fuchs. De origen alemán, se naturalizó inglés. Era un antiguo comunista, fervoroso de sus ideas. Fuschs fué una de las pocas personas que asistieron a la prueba de la bomba atómica. Dos meses después, envió a Moscú todos sus secretos.

¡Pobre chica la que tiene que servir!...

¡en la casa donde no hay

Pinky

BARNIZ PARA SUELOS DE MADERA APLICADO A BROCHA

● MAS BRILLO ● MAS COMODO
● MAS DURACION ● MAS BARATO

Es una especialidad de

PRODUCTOS SIRIO, S. A.

Fábrica de pinturas, barnices y esmaltes

Valderribas, 48. MADRID

CLARIN

De venta en las principales droguerías y establecimientos del ramo.

Representante en Palencia

ANGEL RODRIGUEZ SANCHEZ

OBISPO LOZANO, NUM. 24 Teléfono, 1750

INFORMACIONES DE ULTIMA HORA

REUNION SECRETA EN GINEBRA

Los occidentales tratan de salvar el punto muerto de Corea

Dulles regresa el lunes a Wáshington

Ginebra, 1. — Los ministros de Asuntos Exteriores occidentales y surcoreanos se reunieron esta tarde en sesión secreta con los representantes soviéticos, chino (comunista) y nortecoreano, en el Palacio de las naciones.

Parece que los aliados occidentales buscan la manera de salir del atolladero en que está ya sumida la Conferencia respecto a la cuestión coreana. Esta Conferencia secreta es la primera tentativa para llegar a negociaciones de «entre bastidores», luego de una semana de debate general que terminó sin llegar a acuerdo alguno.

SE ESTA PRODUCIENDO UN CAMBIO EN LAS RELACIONES CHINO-SOVIETICAS

Según algunos observadores, las manifestaciones de amistad chino-soviéticas han convencido a los delegados occidentales de que se está produciendo un cambio en las relaciones de ambos países, que hasta ahora eran del tipo de lae que existen entre un superior y un inferior, y que —en opinión de los mencionados observadores— han iniciado un cambio hacia la igualdad. Se atribuye a la unidad chino-soviética un carácter de apariencia. Molotof —se añade— no puede sentirse satisfecho con la petición china de una completa retirada de «todas las tropas extranjeras» en Asia. En este aspecto, al menós, las demandas de Pekín parecen estar dirigidas tanto contra el Oeste como contra la propia Unión Soviética.

Pese a todo, nadie en Ginebra se hace ilusiones sobre la posibilidad de que vaya a romperse pronto la alianza entre Moscú y Pekín. Lo único que se afirma es que la unidad de ambos Gobiernos está lejos de ser completa e inconmovible.

El primer ministro Chu En Lai, cenó anoche con Molotof, y esta noche lo hará con el representante nortecoreano Nam Il.

PARA ATRAER A LA INDIA A LA ORBITA ROJA

Mientras tanto, los delegados chinos (comunistas), no pierden ocasión de suscitar el ingreso de la India dentro de la órbita roja. Los corresponsales de la Prensa de la India, Pakistán, Birmania y Ceilán, fueron anoche invitados a una recepción ofrecida por los delegados de Pekín en el Hotel Beau Rivage, donde actuó como anfitrión Huang Hua, portavoz de la representación de su país. La recepción duró tres horas y el champán corrió en abundancia.

NINGUN PROGRESO EN LA SESION SECRETA

La sesión secreta Oriente-Occidente sobre Corea, terminó a las seis de la tarde.

Un delegado que asistió a la reunión confirmó que se había tratado de un «intercambio libre y oficioso de puntos de vista», pero que no se había realizado ningún progreso para llegar a una solución».

EN LAS CONVERSACIONES SOBRE INDOCHINA, PARTICIPARAN NUEVE PAISES

El jefe de la delegación del Vietnam ha anunciado que a las 19,30 se reuniría con el ministro francés de Asuntos Exteriores, Bidault. Conversará por separado con Eden y Foster Dulles, y luego lo hará de nuevo con los tres ministros a la vez.

Si como se espera accede el Vietnam a unas conversaciones sobre Indochina con participación de los rebeldes del Vietminh, Bidault intentará hoy mismo ponerse en contacto con el ministro soviético Molotof, para fijar los últimos detalles que deben dar paso a la primera fase de la conferencia en torno a Indochina.

Existe ya un acuerdo de principio entre Rusia y los occidentales, en virtud del cual participarán en las deliberaciones nueve países: los cuatro grandes, la China comunista, los tres Estados asociados de Indochina y la zona rebelde del Vietminh.

LLEGA BEDELL SMITH

El subsecretario de Estado norteamericano, Bedell Smith, llegó a las 11,40 de hoy, para sustituir a su jefe, Foster Dulles, al frente de la Delegación norteamericana en la Conferencia que aquí se está celebrando sobre los problemas del Sureste asiático. Como ya es anunció. Dulles regresará el lunes a su país.—Efe.

TEATRO PRINCIPAL

Presenta en riguroso *estreno* el

DOMINGO 2 DE MAYO

el film de emocionantes aventuras

DIRECTOR: FREDERICK DE CORDOVA

Escenarios de lujo fabuloso en los que hierve la intriga y las pasiones, dando lugar a imponentes luchas.

Una bellísima obra de arte, en colores, verdaderamente mágicos

TOLERADA PARA MENORES

VISNÚ

IDEAL PARA EL CUTIS

El Nuncio de S. S. consagrará hoy al Obispo de Jaén

Córdoba, 1.—A las seis de la tarde llegó el Nuncio de Su Santidad, Monseñor Antoniutti, que mañana consagrará, en la catedral, al nuevo Obispo de Jaén. Desde Villa del Río, en el límite de la provincia, le acompañaban el gobernador civil, don José María Revuelta.

No-do de sucesos

RAVE ACCIDENTE MOTOCICLISTA

Palma de Mallorca, 1.—De madrugada, la motocicleta que montaba un caballero español y una dama inglesa, al cruzar la vía de un tranvía, sufrió el reventón de un neumático de la rueda delantera, saliendo los dos viajeros violentamente despedidos. En una ambulancia de la Cruz Roja fueron trasladados a la Casa de Socorro, donde fueron curados. El padece una herida extensísima que dibuja casi totalmente el contorno de la frente y de otras más en diversas partes del cuerpo, cara y manos, y ella, de múltiples heridas en las regiones parietal y occipital y otra en la región orbitaria derecha con desgarro de las partes blandas de ojo y otra, muy fuerte, en la región sacra. Los pronósticos son grave y muy grave, respectivamente. Posteriormente, la señora fué trasladada al hospital provincial, donde quedó internada. —Cifra.

2

«LA PESADILLA», DETENIDA

Chicago, 1.—Heen Kohletz, se despertó a las cuatro de la madrugada a causa de un ruido en su habitación y comenzó a gritar. Una vez se oyó entonces: «Señorita, sólo es una pesadilla. No grite, no grite». Pero Heen no estaba convencida y siguió gritando. Llegó la Policía y detuvo a Ernest Haak, de 41 años de edad. Declaró que había estado bebiendo y quiso experimentar las sensaciones de ladrón.—Efe.

Con los fondos de la cuestación de Juventudes se crean becas para ayudar a las niñas dotadas de una inteligencia despierta, pero con pocos medios económicos.

DOCTOR SARACIBAR

Enfermedades de los ojos

CONSULTA PARTICULAR

Oculista de accidentes del trabajo en la Renfe. Marina de Escobar, 4. Teléfono, 2815. *Valladolid*

Un nuevo terromoto agita la parte central de Grecia

Atenas, 1.—Un nuevo terremoto agita la parte central de Grecia, mientras el Ministerio de Seguridad anuncia que los muertos en el terremoto de ayer ascienden a 17.—Efe.

LAS GENTES DEL PUEBLO ATRIBUYEN LOS SEISMOS A LA BOMBA DE HIDROGENO

Atenas, 1.—Un observatorio de Atenas ha indicado que durante la pasada noche, 39 temblores se han sentido en la región montañosa del centro del país. Muchos de los habitantes de esas zonas han abandonado sus hogares para salvar así sus vidas. El Ejército colabora en los trabajos de salvamento y ayuda a las víctimas, repitiendo el triste trabajo que llevó a cabo hace unos meses cuando otro terremoto asoló las islas del mar Jónico.

En los pueblos afectados por los terremotos, circula el rumor de boca en boca que los experimentos con las bombas atómicas y de hidrógeno son las causas de estas catástrofes sísmicas.—Efe.

AUMENTA EL NUMERO DE VICTIMAS

Atenas, 30. — Conforme se van recibiendo noticias de las zonas afectadas por el violento seísmo que ha sacudido la zona central de Grecia aumentan las cifras de muertos y heridos conocidas en un principio, así como el número de casas siniestradas y otros daños materiales. El Ministerio de Información ha anunciado que por lo menos unas veinte mil personas han quedado sin hogar entre las ocho localidades más directamente dañadas. Las fuerzas militares han movilizado diversos servicios para llevar alimentos y auxilios sanitarios a los damnificados.

Los Marqueses de Villaverde reciben muestras de simpatía del público en la feria sevillana

Agasajos al Alto Comisario y al Secretario de la Liga Arabe

Sevilla, 1.—El tiempo ha empeorado y durante la mañana cayó una ligera llovizna. El cielo está completamente cubierto. Todo ello no ha restado, sin embargo, animación a la feria, donde como en días anteriores circulan amazonas, caballistas y coches enjaezados, a la andaluza. Las trescientas casetas de Entidades y particulares que componen el real, se encuentran totalmente ocupadas desde primeras horas, bailándose sevillanas sin interrupción. El Jurado municipal nombrado al efecto, ha emitido el fallo del concurso, de casetas, para aquellas que se ofrezcan más acertadamente exornadas, obteniendo el primer premio la del Ateneo. En la caseta del Real Círculo de Labradores y propietarios le ha sido ofrecido un agasajo al Alto Comisario de España en Marruecos, teniente general García Valiño y en la del Ayuntamiento fué también objeto de un cordial homenaje el secretario general de la Liga árabe, Abdel Hasuna, al que acompañaba el cónsul general de España en Jerusalén, señor Utray.

Los Marqueses de Villaverde, que fueron objeto de la simpatía del público, estuvieron en el real y visitaron la caseta del Ateneo, donde esta tarde fueron obsequiados el capitán general de la segunda región, el capitán general del Departamento Marítimo de San Fernando y el general jefe de la Región Aérea del Estrecho.

Ha llegado a Sevilla para pasar los dos últimos días de la feria el director de la misión económica norteamericana en Madrid, Mr. Edward Williams con su esposa, quienes en unión del cónsul de su país en Sevilla, Mr. Robert Wilson, han paseado por la feria y visitado algunas casetas.—Cifra.

El Papa recibe el homenaje de 8.000 trabajadores italianos

Ciudad del Vaticano, 1.—Sonriente y saludando con la mano apareció hoy en la ventana de sus habitaciones el Santo Padre para recibir el homenaje de 8.000 trabajadores que se habían concentrado en la Plaza de San Pedro.

Todos estos obreros pertenecen a la Unión Católica y proceden de Milán, Varese, Udine y Bolzano. Después de oir misa acudieron a la Plaza cantando himnos religiosos y aplaudiendo a Su Santidad el Papa. Cuando el Papa hizo al fin acto de presencia, vestido de blanco, subió el entusiasmo de los trabajadores, a quienes se sumaron centenares de peregrinos. Durante tres minutos el Sumo Pontífice estuvo recibiendo las ovaciones de los obreros, a quienes dió su bendición. Luego, una Comisión de trabajadores vestidos con «monos» subió al Palacio Vaticano y dejó allí regalos para el Papa, entre los cuales figura un libro ricamente encuadernado que contiene todas las firmas de los obreros reunidos en Roma en esta ocasión, así como párrafos de diversos discursos de Su Santidad.—Efe.

Choque de vehículos

Toreros y futbolistas heridos

Córdoba, 1.—A última hora de la tarde ocurrió un sensible accidente en las proximidades de Alcolea, donde chocaron un coche de turismo ocupado por la cuadrilla del novillero «El Turia», que se dirigía a Puerto de Santa María y un autocar con los jugadores de fútbol del equipo el Constancia, de primera regional, que iba a Baza para jugar mañana. Resultaron heridos de pronóstico reservado los banderilleros Francisco Mateo, José Cerdá San Martín y Enrique Salerón González y más grave el mozo de estoques, José Lázaro. Heridas de menos importancia sufrieron los jugadores Juan Linares Jiménez, Efrén Poveda García, Antonio Villarejo Losada, Manuel Jiménez Montilla, Tomás Torrico y José Jiménez Montilla.—Cifra.

POMPAS FUNEBRES

Hontiyuelo

CASA FUNDADA EN EL AÑO 1884

Mayor, 184-186. Tfos. 1707 y 1583

PALENCIA

Un moderno control de tráfico centralizador

HA SIDO INAUGURADO EN LA ESTACION FERROVIARIA DE PONFERRADA

Ponferrada (León), 1. — Ha sido inaugurado en la estación de la Renfe un moderno control de tráfico centralizador, para atender el trayecto Ponferrada - Brañuelas, actualmente electrificado. Tiene por objeto este control, realizar a distancia, eléctricamente, las maniobras y señales de agujas de las estaciones comprendidas en el tramo antes mencionado, con lo que aumenta la seguridad en la circulación, y constituye una mayor potencialidad para la línea, al concentrar en una sola mano los mandos de todas las agujas y señales, reduciendo, por tanto, el número de agentes en las estaciones. Este sistema de control es el primero que se instala en España, y su montaje se ha llevado a efecto en dos años, próximamente.

Al acto de inauguración asistieron altos funcionarios de la Renfe.

Los defensores de Dien Bien Fu esperan hoy el asalto a la fortaleza

Se cree que no habrá tregua para evacuar a los heridos

Hanoi, 1.—Los defensores de la guarnición de Dien Bien Fu, esperan hoy que los comunistas sitiadores intenten conquistar la fortaleza, para solemnizar así el primero de mayo. Sin embargo, al amanecer de hoy el temido ataque no se ha producido. La artillería roja, desde las colinas en torno al baluarte francés, ha disparado durante toda la noche, pero no ha habido encuentros en tierra.

Tempestades intermitentes han impedido la acción aérea excepto la indispensable del servicio mínimo de transporte.

NO HABRA TREGUA

En Hanoi, los militares franceses dudan que el enemigo permita tregua alguna para la evacuación del millar, aproximadamente, de heridos de Dien Bien Fu, como se ha propuesto en Ginebra. Los heridos, dicen los franceses, forman parte de la ventaja militar de Giap sobre De Castries. Para alimentarlos y curar sus lesiones, tienen que ser arrojadas toneladas de material adicional, todos los días, sobre la fortaleza, y para atenderlos, han de retirarse de la lucha médicos y soldados sanitarios - Efe.